●中華民國三年正月十九日即癸丑年十二月二十四日（星期一）第二千一百八十九號●
（中國郵政總局特准掛號立券之報紙）
（明治四十二年三月念八第三種郵便物認可）

時事新報

中華民國三年正月十九日（即舊歷十二月廿四）星期一第二千一百八十九號共四張售洋二分六厘

館設上海英租界望平街一百六十二號門牌　電報簡碼六六六九〇　電話號碼一七八六

本館添請特別訪員

本館於杭州漢口兩處於原請訪員外尚願添請如有信息靈快肯任此務者新投稿三日再行訂定　本館特白

商辦輪船招商局廣告

改換新股票一事前於宣統二年五月初六日股東大會公決通過近數月來各股東紛紛函催實行現經董會議決准於陰歷本年年內實行已由會計科籌備一切俟手續辦齊再行定期登報開會報告先將議決實行情形佈請　各位股東公鑒

滬杭鐵路廣告

舊歷甲寅年正月初一初二兩日（即陽歷一月念六念七號）僅開上午九時五十分之五六號慢車一次不掛四等車初三日起各列車照常開行特此廣告

新編春季始業中華小學教科書　五折出售

各書宗旨悉遵　教育部新章編輯爲春季始業第一適用之本與坊間改頭換面者迥別茲將五大特點列下（一）採道德及實利主義（二）採用經傳之切於日用者（三）法制禮制皆依民國新制度（四）修身以孔道爲本地理採民國新制（五）注重國家觀念詳述國恥及租借割讓地

書名	冊數	每冊折售
新編中華初等修身	八冊	三分
新編中華初等國文	八冊	五分
新編中華初等算術	八冊	五分
新編中華高等修身	六冊	三分
新編中華高等國文	六冊	五分
新編中華高等算術	六冊	四分
新編中華高等歷史	六冊	四分
新編中華高等地理	六冊	四分
新編中華高等理科	六冊	四分

上海河南路　**中華書局**　出版

敝局爲普及教育起見特別廉價每學期學生購書費　初等僅費銀一角三分高等僅費銀二角　而印刷紙張彩色插圖力求精美不敢稍趨苟簡各書　教授書亦均出齊參考詳備極便教員之用辦學諸君幸垂鑒焉

初小國文已奉　教育部審定　餘書亦已送部審查

上海中華書局謹啓

日本早稻田大學理工科教授中村康之助原著　嶺南　白鵬飛譯述

新刊　工業常識

洋裝全一冊　紙數二百三十餘頁　圖版大小八十餘幅　定價七角

可作初等工業學校教科用　可作高等小學工業教科用

是書爲篇三十五如動力機及電動機　汽機　汽罐　瓦斯機關　發電及石油發動機　水力電氣　汽車　汽船　空中飛行機　自動車　機械製作業　電車　電燈　電信　電話　鍍金　蓄電池　織物染色　建築　印刷　冶金術　製鐵　製紙　紡績類　製糖　製革　瓦斯工業　曹達工業　硫酸工業　人造肥料　漆器　陶磁器　玻璃　士敏土　酒等舉凡關於工業上最重要之事項莫不網羅殆盡卷末附錄中則揭載華英對照之工業術語及各種單位表以便讀者之檢查世有欲得工業上必要之智識者不可不一讀此書

上海四馬路十六號科學會編譯部出版　各省大書局均有代售

上海萬國體育會賽馬廣告

啓者本會定一月念七念八念九號即舊歷正月初二初三初四日在江灣本會賽馬場賽馬跳浜所有一千九百十三年即中華民國二年以前入場劵概作無效此佈

本館告白刊例

長行三行起碼第一日每行大洋三角五分第二日至第七日每行大洋二角第八日以後每行大洋一角八分●論前加倍兩行起碼新聞中縫加半●短行五十字起碼第一日每字大洋三釐第二日至第七日每字大洋二釐第八日以後每字大洋二厘五毫多則以十字遞加

本館定報章程

預訂全年連郵費九元●半年五元●一個月九角●日本全年九元●西洋全年十六元●如由民局寄洋其寄費須由定報者自付

閱時事新報諸君請看

本報自去年陽歷十二月起按月增刊時事彙報一冊凡一月來之種種重要問題系統分明記載詳贍非但便于檢查直爲現時之政治史創例爲之非漫然也茲爲優待閱本報諸君起見無論向本館或各省分館及代派處定閱本報者兼閱時事彙報準照號存書無多第二號不日出版購者從速爲要

定價以七折計算年計大洋二元一角外埠加郵費六角共二元七角如欲購閱請向本館及分館代派處接洽

商務印書館贈送新編初等小學單級教科書樣本

贈送簡章如下

（一）教育會函索請將會長姓名開示并蓋本會圖記
（二）學校索書請將校長姓名并將校名地點學生額數一律開示并蓋本校圖記
（三）贈送樣書以單級修身國文算術教科書爲限
（四）索書每種以一冊爲限
（五）每冊應惠郵票二分空函不復
（六）贈送自登報日起至明年三月底止
（七）贈送處以上海棋盤街總發行所爲限

國際條約講義提前出版

應縣知事考試者　爲外交官者　研究國際法學者　均不可不備

國際條約向無解釋之書江甯陳世宜君前在江蘇法政學堂新編講義解釋精詳引証明確允推空前之作原定陽歷二月十日出版茲以各埠紛紛函購預約並催促從速出版特提前陽歷正月二十五號（即陰歷十二月三十日）出版本埠以出版日截止預約外埠任陽歷二月十號以前仍照預約價每部一元三角外加郵費二角期滿即照定價二元六角書印無多購請從速

總代理處　上海四馬路惠福里　藜光社　本社於陰歷本月二十六後遷移四馬路東首科學會隔壁永康里交易

督辦浦口商埠事宜莊佈告

照得浦口商埠本督辦自一月任事至六月爲種種籌備時代曾登報布告各業戶自七月以後攜帶契據來所先行掛號爲實行勘丈之預備未幾甯垣亂作暫停進行亦經登報聲明諒已周悉本督辦歸復北上數月籌款建築商允政府本月始行回甯賡續進行茲定於陽歷一月十五號爲開始掛號之期希各業戶仍分別攜帶各項契據到南京三元巷本事務所掛號蓋戳以三個月爲限（即四月十五號止）尚有一言預告浦埠地產轇葛甚多前清時代奸商影射貽人口實有案可憑本督辦任事伊始即陳報中央務清界限查通商約章通商口岸租賃地基須由地方官蓋印交執不得私租強租即准租之地亦應由地方官隨時往勘各等語濟南自開商埠即適用此條本埠事同一律如有影射外人私自抵押惟本業戶是問勿謂言之不預也此佈

旅滬湖南同鄉學界諸君公鑒

逕啓者昨于道德里本會臨時開全體大會因本會創辦人多他適辭職特另行解組公舉任壽華先生爲會長劉鴻生君張衡士君爲總幹事陳禮卿君王炳坤君爲代表凡我湘旅滬學界及被難學生日容來本會報名共商補救進行之方特此通告

旅滬湖南學會謹啓

神聖佛救世大同教

本教於民國元年十二月在政府立案准予保護資助進行所有一切組織方法載在教章爲唯一之宗旨任求合有道德最慈善中外男女諸同胞拯救教化極貧賤極恐怖痛苦諸無告男女同胞如兵燹監獄病院及社會之佛教鰥寡孤獨殘廢盲啞之教養書無論世界何國皆以民成而民之善惡智愚國之富窮強弱繫焉今日最窮最弱時事最紛亂者莫如我國而國民失教無養困苦流離居最多數者亦是我國吁文明國之政府首先注重國民之教養社會之富貴者亦必先求拯救同胞之無告者蓋民爲國本民貧賤者無教養民無道德國何以立試觀世界強國何國之有如我國國民貧賤之多道德之弱實業之不興教養之不施之甚者耶嗚呼良可恥畏也本教悲世傷民仰體古今中外諸神聖佛救世之一心立誓組織大同教拯救教養最下等極無告諸老幼男女同胞謹此哭求世上上中等富貴先覺道德老幼男女諸同胞同發斯願共救國家於衣食住濾淨諸費節省萬分之一以拯救同胞之無衣無食無住無教無養諸男女同胞俾我民國成爲大地最道德最富強最文明之首善國方不愧負吾人帶氣血含智識生活斯世數十年之人身也惟本教組織伊始進行手續非常繁重凡有同願諸男女君子熱心救世贊助本教者請逕來本事務所取閱章程數則也又本教另有慈善新劇一部如男女諸君子有同願請來本事務所是幸天知

法界寶昌路大有里口二百二十六號神聖佛救世大同教事務所謹啓

西醫鍾拯辰

統治男婦內外科　小兒科　精醫眼耳科　喉鼻科　皮膚科　擅醫花柳毒門　疳疔淋濁等症　并包戒洋烟

診所　滬甯車站界路一零一號泰安同樓上　上午十點鐘至十二點在四馬路華英大藥房　下午三點至五點在診　每逢星期下午照常診治

例　門診二元　出診五元　晚間八點以後加倍　電話　第四三一六號

招買醫書廣告

民國成立以來風氣開通而我國西醫日漸頗多未聞我國自醫書不知此書在何家來　書局醫家醫生能有中西各種醫書可以介紹至則尤感奕煩請將價目務宜從廉書之名目本數定好完善何家出售在何地點開一表交上海五馬路西公里純泰廠或直接郵寄來以便預備特此佈聞各寶號台鑒亦可遞到閱妥提足匯欵由郵速取並無失信之理倘蒙各寶號願介紹者從速將價表

四川道州文廟街中華藥房啓

慎德洋行現銀專收珍珠

本行向在上海英大馬路四川路口惠羅公司隔壁十三號洋房三層樓上五號由升高梯上樓如蒙光顧格外優待　電話三千八百七十二

蘇州用煤各戶鑒

敝寓火爐向用烟煤始則火力太猛旣烈卽熄加以滿室灰飛吸入呼吸且一月之間必出烟囪灰數次煮費週折今聞南濛新開河橋北首廣晉煤號出售山西無烟白煤價廉物美炊煮最爲合用敝館菜館等早已通用醫家請而試之于火爐果然無烟無灰並無氣味火力亦始終如一較之烟煤尤爲經久始知此煤不但炊煮相宜而又爲製寒之佳品也予于消耗之比較烟煤價廉而耐燒兩兩相衡無甚出入而於衛生則山西白煤爲最有益爰以告我蘇地各戶之用煤者蘇州閶門內文山寺前徐小發廣告

橫濱正金銀行告白

謹啓者本行資本金洋四千八百萬元公積金洋一千八百五十五萬元本行設在東京橫濱分行設在英京倫敦法國里昂美國紐約舊金山爪哇印度孟買大阪神戶長崎以及中國上海漢口北京天津大連旅順牛莊遼陽奉天鐵嶺長春哈爾濱安東香港等名部大邑均有交通商辦匯行一切交易無不竭誠應接素蒙中國商稱道如存欠逐日往來息二厘定期如一年期或六個月期或三個月其期官息均隨時面爲議定其餘匯票匯現等欵格外克己倘蒙賜顧請至本行面議可也

中華民國三年正月十九日（即癸丑年十二月二十四日）（星期一）（第二千一百八十九號）

社論

所得稅法之大教訓（漢聲）

▲法國所得稅法草案（續）

第四十二條　凡各種公共或私自署名證券之發行讓渡及三十九條所稱債券之移轉非按照三十四條及千八百九十五年十二月二十八日法律第五條第二節之規定完納相當之印花稅則不得在法國實行發行讓渡或移轉。

千九百零七年十二月三十一日法律第七條之規定仍繼續有效。

第四十三條　凡違反第三十四及第三十五條之規定及反抗監理處施行之規則者應受一千佛郎以上一萬佛郎以下之罰金。

凡違反第三十五條拒絕將債券呈驗者當適用千九百零六年五月十七日法律第五條第二節之規定。

凡違反第四十一及第四十二條之規定者須按照其所發行出售預約債券之原額課百分之五之罰金且此項罰金不得少於百佛郎。

罰金由當事人繳納不得推諉於發行人出售預約人及一切中間人凡發行者施行一切手續而不遵照上條規定時罰金亦同接受此項未納印花稅債券之人亦負連帶關係惟出首告發者不在此例。

第四十四條　本章各條之規定由管理者特定規則施行之。

第三章　一般所得稅

第四十五條　國家自後廢止門窗稅人頭稅及動產稅而以一般所得稅代之。

（甲）納稅者及納稅處所

第四十六條　凡人民或法人在法國有一定之住所者自每年正月一日起負完納全年一般所得稅之義務

凡人民自有房產或以契約而租賃他人房產時期至少達一年者概認為有一定住所之人民。

第四十七條　如納稅者僅有住所一處稅則即於該處成立之

如納稅者因左列三項情事而有住所多處時以其重要住所為準

（一）因納稅人身任公職者

（二）因納稅人經營農業或工業及他種職業者

（三）因納稅人履行選舉委託事務者

若納稅人住所無明白之推定稅則擇其住所建築費最高之處成立之

第四十八條　每家家長不論為其自身所得妻之所得或同居之家族所得負完納一般所得稅之義務惟得有左列兩種之分別

（一）其妻業與家產分離而不與夫同居者

（二）其子女或同居之家族工作之所得金額自享用而與家長無涉者

第四十九條　左列人等得豁免稅則

（一）所得金不達下列五十二條及五十四條所定額免額者

（二）外國公使外交團體或外國領事等權其代表之國家對於法國外交人員亦須有同等之待遇

（未完）

要件

張總長道制之意見（續）

渠犂道　治焉耆

焉耆　輪台　新平　光　阿克蘇
溫宿　沙雅　拜城　烏什　庫車　兼轄
境內布魯特

右渠犂道唐渠犂都督府地原屬焉耆府庫車兩廳凡轄十縣

治所設焉耆漢輪台及唐安西都護府駐地天山南路之中樞也

金微道　治承化

承化　兼轄新土爾扈特二旗和碩特一旗阿爾泰烏梁海七旗及各哈薩克

右金微道唐金微都督府地原屬阿爾泰科布多轄承化寺及游牧諸族

治所設承化寺即阿爾泰大營負山臨水形勢稱最

奉天部分

遼河道　治瀋陽

瀋陽　海城　蓋平　鐵嶺　遼中
錦　義　廣甯　綏中　甯遠　盤山
錦西　新民　彰武　鎮安　營口
開原　西豐　復金　本溪　法庫
撫順

右遼河道地踞遼河流域原屬奉天錦州新民三府兼得海龍之西豐凡轄二十三縣

治所設瀋陽舊奉天省治為東清鐵路之交點

遼東道　治安東

安東　元寬（即鳳凰）　寬甸　興京
莊河　岫巖　扶餘（即懷仁）　通化　臨眺（即臨江）　輯安

右遼東道地踞遼東半島之東原屬興京鳳凰兩所凡轄十縣

治所設安東控制鴨綠江口極邊通商要港也

遼西道　治遼源

遼源　昌圖　奉化　懷德　康平
洮南　開通　靖安　安廣　醴泉
鎮東　兼轄科爾沁六旗

右遼西道地據西遼河流域原屬昌國洮南二府凡轄十一縣

治所設遼源地臨西遼河為兼轄間之要會

吉林部分

白山道　治吉林

吉林　長春　伊通　海龍　濛江
農安　長嶺　舒蘭　樺甸　磐石
雙陽　新城　雙城　賓　五常　榆樹
濱江　長壽　阿城　西安　東平
柳河　長白　安圖　撫松　輝南
方正

右白山道地負白山陰原屬吉林長春諸府並得奉天之西安東平柳河長白安圖輝南撫松輯安諸縣凡轄二十八縣

海龍長白所屬八縣皆在薩哈亮東鸞已入松花江流域故改隸

治所設吉林即舊吉林省治今吉長鐵路亦通之城踞松花江岸沿江一都會也

會甯道　治甯安

甯安　綏遠　饒河　臨江　富錦
樺川　依蘭　虎林　密山　穆稜
東甯　汪清　琿春　和龍　延吉
敦化　額穆

右會甯道屬三姓甯古塔琿春諸城今轄已經設治者十七縣

治所設甯安即舊甯古塔城之近東清鐵道於本道東部為適中

黑龍江部分

嫩北道　治龍江

龍江　呼蘭　綏化　海倫　訥河
肇州　安達　大賚　巴彥　蘭西
木蘭　餘慶　陽原　春岡　大通
拜泉　江

右嫩北道古嫩江北部原屬綏化呼蘭諸府凡轄十七縣

治所設龍江即齊齊哈爾舊為黑龍江省會

黑河道　治愛琿

愛琿　呼瑪

右黑河道即黑河屯地傍黑龍江岸凡轄二縣及舊黑龍江北部諸地

治所設愛琿對岸即俄之海蘭泡沿邊要地也

呼倫道　治呼倫

呼倫　西布特哈　夢北　龍門　昌五
臚濱　吉拉林

右呼倫道南控呼倫貝爾兩湖北倚黑龍江俄國鐵路於此入境極邊要地也

治所設呼倫即海拉爾濱北一都會也

（完）

公司保息條例（十三日公布）

第一條　政府為發達實業起見撥存公債票二千萬元作為保息基金每年以其利息借助第二條列舉之公司為對於公司之股本而保其息

第二條　被保息公司種類如左

甲　棉織業　毛織業　製鐵業

乙　製絲業　製茶業　製糖業

第三條　前條所列甲種公司得按實收資本金額之六釐乙種公司得按實收資本金額之五釐呈請保息

第四條　凡依據本條例得呈請保息者以本國人民依本國法律新成立之公司為限

第五條　凡公司資本實收額甲種在七十萬元以下乙種在二十萬元以下者不得依據本條例呈請保息

第六條　凡新成立之公司自開機製造之日起繼續三年為保息期間

第七條　凡呈請保息公司須詳開左列事項呈請該管民政長轉請農商部核辦

一　章程

二　營業種類

三　資本定額及實收額

四　每股銀數

五　發起人及辦事人之姓名

六　公司及工廠地點

七　公司開始營業之年月日

第八條　凡被保息公司自領到第一次保息金後第六年起每年按照所領保息金總額二十四分之一攤還

第九條　保息款項之收支由農商部委託中國銀行經理

第十條　被保息之公司每年須將營業情狀經由民政長呈報農商部存核

第十一條　農商部對於被保息之公司得隨時監查其業務之合法與否有違法時得糾正之

第十二條　被保息公司非實有贏餘時不得於保息定率外分派官利

第十三條　被保息公司依法律與他公司合併其合成之公司得承繼關於保息之權利並負其義務

第十四條　被保息公司停止業務時不得呈領保息金

第十五條　被保息公司解散或破產時所欠保息金農商部有先取特權

第十六條　被保息公司如違背本條例之規定或農商部依本條例所發之命令農商部得停止其保息

第十七條　凡揑報事實詐取保息金者除追繳外並處以千元以上五千元以下之罰金

第十八條　本條例自公布日施行

公司條例（十三日公布）

第一章　總綱

第一條　本條例所稱公司謂以商行為為業而設立之團體

第二條　公司共分為四種

一　無限公司

二　兩合公司

三　股分有限公司

四　股分兩合公司

第三條　凡公司均認為法人

第四條　公司以其本店所在地為住所

第五條　公司非在本店所在地該管官廳註册後不得著手於開業之準備

第六條　公司之設立非在本店該管官廳註册後不得對抗第三者

第七條　公司既經本店該管官廳註册後滿六個月尚未開業者該管官廳得以職權或因檢察官之請求解散之

前項所定之期限如確有正當之事由公司亦得呈請准予展限

第八條　公司有違背法令妨害治安及紊亂風俗之行為該管官廳得以職權或因檢察官之請求解散之

第二章　無限公司

第一節　設立

第九條　凡二人或二人以上設立無限公司應公同訂立章程署名簽押

第十條　無限公司所訂章程應載明左列各款

一　商號

二　公司所營事業

三　股東之姓名住址

四　本店及支店所在地

五　股東出資之種類及價值或估價之標準

第十一條　公司自章程簽押後十五日內應將左列各款向本店及支店該管官廳註册

一　前條第一至第三各款

二　本店及支店

三　設立之年月日

四　定有存立年限或解散之事由者其年限或事由

五　定有代表公司股東者其姓名

六　股東出資之種類及以財產為出資之價格

第十二條　公司添設支店時應於添設後十五日內照前條所開各款向該管官廳註册並於同期限內將添設支店事向本店及他支店該管官廳註册

如在本店或支店該管官廳之同一區域內添設支店時祗須將添設支店事註册

（未完）

小說

家庭小說　珠圓玉潤（三十九）（鋼影）

哈羅夫人讀了子爵的信不覺呵呵大笑說這位子爵近來却改了常了不論見了誰家的女孩子都是讚得他上九天下九淵沒尋處的人兒呢從此以後子爵每天常到石韞家去坐坐談談這個風聲直傳到一般交際場中去把一個已被交際社會退老下來的石韞夫人又回復了他的信用還是照那前此盛極的時候一般各處的招待書都送到他家裏來你道為甚的這風聲傳得快却是每日子爵去後夫人一一把子爵來見訪的事情加些材料記出來投稿到貴婦人雜誌裏去所以不到幾天那招待書請帖便似雪片一般的來那招待書請帖太多了石韞夫人便也要分個高下揀急把幾處高等些兒的答應去了那低等便也不去寫回信去辭謝了回信上總寫的早和雷興子爵有了先約不便分身子爵在倫敦一住十天却和美玉也漸漸的親熱了原來美玉自小就沒有了父親只有一位母親無奈這位母親氣質不大相合常常和這位姑娘衝突難得却有這一位高尚純潔的子爵來待那美玉又非常懇切誠摯不知不覺的竟把那位子爵和自己父親一般看待想到了子爵接他到雷興邸去口中不言心裏却很高興了可是這美玉的性質又和明珠不同凡事總不流露於外要是明珠既和子爵親近了便無大無小的事都肯告訴子爵所以川媚明珠是一個透明的美人實體是玲瓏剔透

專電

● 昨日(十七)政治會議開祭天祭孔兩案審查會·定祭天用大禮·日期用仲春仲秋之上丁·祭孔祭服用特別形式·

● 袁總統以近年國事日非·由屬吏太敗壞·擬擇其尤者處分一二·現在各省中職務廢弛者·莫若河南·袁意欲免張鎭芳官·以趙倜代·或以趙爲全省護軍使·而將都督裁撤·又有人揭江西汪瑞闓入欵·中央派人密查屬實·擬令兪明震往代·

● 新社會日報載 熊總理盜竊熱河避暑山莊古物·熊請查辦·奉總統批·熱河古物·前據該總理呈請估價·買歸民國博物院·以資保存·案經批准在案·該報何得播弄是非·牽入政治範圍·如此藉端煽惑·實堪痛恨·着內務部飭廳即日將該報館查封·禁止發行·以昭炯戒云云·昨日(十七)警廳業已執行·

● 政府得駐滬密探報告謂某報爲亂黨言論機關·其社長某於本月初間·曾秘密東渡·與孫黃面議一切·政府已電飭某當道設法查拿云·

● 財政討論會·昨(十七)第一次開議·熊總理親出席討論問題·係國幣法·

● 浙中有人來京運動開國學特科·

● 陝甘籌邊使張廣建·昨日(十七)出京赴任·張要求兼督甘·政府已許可·不日將發表·

● 日本關東都督福島將軍·昨日(十七)午後抵京·明日上午謁見大總統·

以上北京專電

● 馮都督接中央來電·關於委任人員一事·多責備語·

● 杜淮川因江寗鎭守使之力·故可得月薪三百元之參議位置·

● 左秋周佈告·謂本知事現定二月起收全城鋪捐·

● 韓省長昨日(十六)午後三句鐘到寗·

● 江北護軍使蔣雁行·昨(十六)已來寗·寓中正街大觀樓旅館·

● 馮都督日昨與周女士締盟之日·各國領事·均來慶賀·賓主聯歡·頗極一時之盛·

● 武進市議會議長史藩等電·稱該縣董錢以振董專莊洵 因被嫌疑·均請辭職·務請省長電飭該縣知事慰留·以維公益·

● 睢寗新任縣知事楊毓奎·尚未接印·聞張巡閱使有干預之說·

● 軍械所所長·現已由馮都督委任王者化接充·

● 韓省長電催桃源縣知事·速將履歷尅日造送·以憑報部·

以上南京專電

● 前因沐浴起釁毆斃馮軍之台兵蕭某·審實後擬定死刑·尚未實行·刻因鎭守使到蘇詢悉情形·即於昨日(十七)鎗斃·臨刑時台兵之往送者頗衆·

● 高等檢察長陳福民·因調任湖北·定十九號起程晉京·與司法部面商一切·再行赴任·

以上蘇州快信

命令

十六日大總統命令 立國之道首重理財自來建設之初尤以財政爲根本之計是以管仲相齊首陳府海官山之策蕭何佐漢惟賴輸芻轉餉之功至今追論首勳實以國飽齊饟韓彭並烈可知國計之重今昔維同改革以來財政機關紊滑破壞金融停滯闤闠蕭條豪猾橫攬財權貪吏恣飽私橐澆風所被釀成亂階查前清賠借各債款按照宣統三年預算出入本已不敷加以兵燹之餘益形竭蹶本大總統眷懷民瘼卒不忍稍行苛政朘削羣生不得已暫借外債支持危局然揆之人民心理決無永久仰給外債而不思自立者若不將固有收入速行整理必至陷國家於破產之危機貽人民以無涯之痛苦隱憂未艾可爲寒心夫衆志可以成城興邦由於多難吾國地大物博藏富良多天佑中邦冊降喪亂俾與民休息徐圖利源異日民物之豐亨國家之發達定操左劵近歲國家收入奇絀而民困并未稍紓一由各省咸以財力自私任意濫行支用一由吏道淆雜漫無考成督徵者既放棄職權經徵者遂罔知振作以致舊制協解之款大率停輟而新章增收之款亦甚微微長此安窮何以立國欲圖補救宜重責成而欲嚴定責成尤必再加獎勸各國官吏著績既有年功加俸之明文而吾國稅課增盈亦有提成給獎之慣例 玆特明定徵收增數及報解各欵章程通飭遵照所有經管財政人員務各精白乃心力任勞怨視國計如家事以大局爲前提凡關於整頓財政各辦法實力奉行勿稍息忽但不得藉端聚斂妨害民政總期外足以保治安即可因時酌減如或假公濟私掊克肥己國有常刑罔赦倖免也此令

玆制定督徵經徵分徵官解欵足額獎勵條例公布之此令

玆制定督徵經徵官額外增加獎勵條例公布之此令

玆制定陸軍測量標條例公布之此令

梁尊聯授爲陸軍少將此令

國務總理熊希齡呈請任命劉棣蔚爲僉事應照准此令

國務總理熊希齡內務總長朱啓鈐呈據福建民政長汪聲玲轉據福建省城警察廳長陳承昭呈請任命孟昭涵爲秘書林亭爲勤務督察長應照准此令

司法總長梁啓超呈稱廣東高等審判廳長伍籍磐前因案電令停職查辦茲據署廣東高等審判廳長呈據澄海地方審判廳決定該員無罪免訴自應由廳將案註銷惟該廳長伍籍磐既經被控停職究屬人地不甚相宜未便仍令回任應請免本官另候簡用等語應照准此令

國務總理熊希齡內務總長朱啓鈐呈據浙江民政長屈映光轉據浙江省城警察廳長夏超呈稱勤務督察長余樸科長傅裕綸奉行職務異常怠忽請免去本官等語應照准此令

衆代陸軍總長周自齊呈准代領湖北都督事段祺瑞咨稱陸軍騎兵上校祁國鈞倡亂南京身充僞參謀請褫革軍官歸案訊辦等語祁國鈞應即褫革陸軍騎兵上校由該管都督飭嚴訊按律懲辦以彰法紀此令

特約路透電

◉ 十七日武昌電 一千九百十一年革命以前反對外人築造鐵路之時發行之鐵路公債劵·行將贖回該辦事所於兩年前被焚凡持有此項債劵者限於本月內繳出·將定期酌償云

◉ 十八日鹿兒島電 昨今兩日火山復行爆發居民紛紛逃亡鎔石灰屑飛於空中如降大雪人人皆戴面具以蔽耳目口鼻且以兩具障蔽海水之温度已至三十九度半路透訪事曾遊櫻島。島已成墟。溶石流於三面一如海潮屋皆被埋甚至有滅頂者

公電

● 財政部通告驗契條例施行後辦法電 民政長國稅廳籌備處鑒驗契條例已經大總統公布並由本部定二月一日施行。查舊一契紙章程前電各省照辦在案與驗契條例尚無抵觸所有在本條例施行前已照舊一契紙章程呈驗者一律認爲有效其在本條例施行後凡關於舊一契紙各項印刷品應加蓋改照驗契條例辦理字樣戳記一顆仍准施行以省手續而利進行驗契條例另寄財政部咸印

● 貴陽戴民政長發抒政見電 都督民政長綏遠城張將軍鑒讀行政委員會二次通告主張組織造法機關竊自國法學言之構成權與發構成權本爲二事國會爲發構成權之一即爲由憲法發生之機關而不能有制定憲法之權力各國憲法由國會制定者雖間有之本非通例況民國國會議員自經解散一部以後大勢已無可維持而重行選舉召集又非倉卒所能集事致令憲法久虛國基不固重洋失舵危險曷極故先行組織造法機關按之法理事實並極吻合應請大總統尅期舉行俾憲法早日觀成以安人心而固國本諸公熱誠愛國諒必贊同又率瀆政府大政方針宣言曾爲民國起死良劑自當竭盡能力一致進行中如改省爲州一事所慮者國家財力未足且當人心未定恐致紛擾尚可緩議然自純理言之任自何時此事終當施行如中央確信於財政方面無大困難則實行請自黔始·敬陳管見伏候公裁黔民政長戴戡叩元印

● 雲南唐都督發表政見電 北京大總統副總統國務院各省都督民政長並張將軍都統各使均鑒竊維民國成立已屆二稔一切政治諸未進行推其原因雖有種種約法不善實厲之階查民國憲法未制定以前約法效力原與憲法相等是臨時約法即不啻爲民國之根本法律然細檢約法乃此次憲法起草委員會議所擬憲法草案之諸種規定其疵謬處不一而足按其用意無非欲束縛行政部之活動以法理論立法行政兩者之權力雖應平均然國會一日不立法尚無他虞國家一日不行政則百度廢弛庶事盡墮以事實論行政權純諸立法權之範圍似宜稍廣非偏重行政權也蓋不如是不足以應時勢之要求而推行盡利兩年以來議員搗亂黨派紛爭以致建設事件無一實行因之政治不能刷新國是不能進步追原禍始未始非立法機關箝制行政機關有以致之其行政之所以致立法箝制者未始非根本法律不善有以致之現約法弊害不能適用輿論之指摘學者之批評以及各省都督民政長之電文均已刷抉無遺顧約法既已難行而新法又未發生舉凡發政施令既無憲章之可守又無條例之可稽一切進行動多窒礙頃奉中央政治會議蒸電開第一案救國大計主張停止兩院現有議員職務並聲明所有國會組織各法及程序一經議定召集國會不患無日第二案變修約法程序主張於諮詢機關及普通立法機關以外特設造法機關改造民國根本法並請召集各地方官有學識經驗聲望素著之員妥愼組織以符尊重造法機關之本旨統觀兩案已從根本上解決極表贊成惟擬設特別機關制定憲法美國既有先例吾國尚可推行至召集各地方官有學識經驗聲望素著之員妥愼組織似宜再加討論蓋召集各地方官如由中央召集耶則既患情勢之隔閡又苦耳目之難周抑由各省都督民政長公舉而後召集耶則又何必限以地方官資格耶竊意以爲組織此種特別造法機關仍宜由各省都督民政長各推選有政治學識及政治經驗者三人或五人不必由中央召集亦不必限定地方官吏較爲妥協抑更有進者臨時約法係成於前南京參議院倉卒規定謬點甚多現既不能適用與其從事增修毋甯另行制定並仰懇大總統照此次議決案決然施行以速定國家根本大計是所切禱繼堯默察國內現情薄海蒼生喁喁望治憲法一日不定人心一日不安即國基一日不固大局前途在在可憂堯爲民國安危起見目睹時艱難安緘默敢獻芻蕘以備採擇是否有當伏候鈞裁滇都督唐繼堯叩寒印

時評 一

日費四千元之新年會 (一子)

新年無以自娛乃發起新年會聚中央政界最重要之人物醵資演劇相聚一堂選色徵歌各極其妙可謂極人生娛樂之能事而代表一般社會之心理矣惟是諸公皆極一時之選或縮財政或辦實業又皆積有多金爲腰纏萬貫騎鶴上揚之豪客當此一年一度之盛會乃深自貶抑僅僅擲此人各四百元之薄費以襄斯盛典謂非盛德曷克臻此

●中華民國三年正月十九日（即癸丑年十二月二十四日）（星期一）第二千一百八十九號●

坐轎之人必知三炮臺爲最高品之香烟

三炮臺香烟係英國倫敦威利司名廠所製每包裝十支或二十支每罐五十支欲購者請向寰球各處上等售烟家購取可也

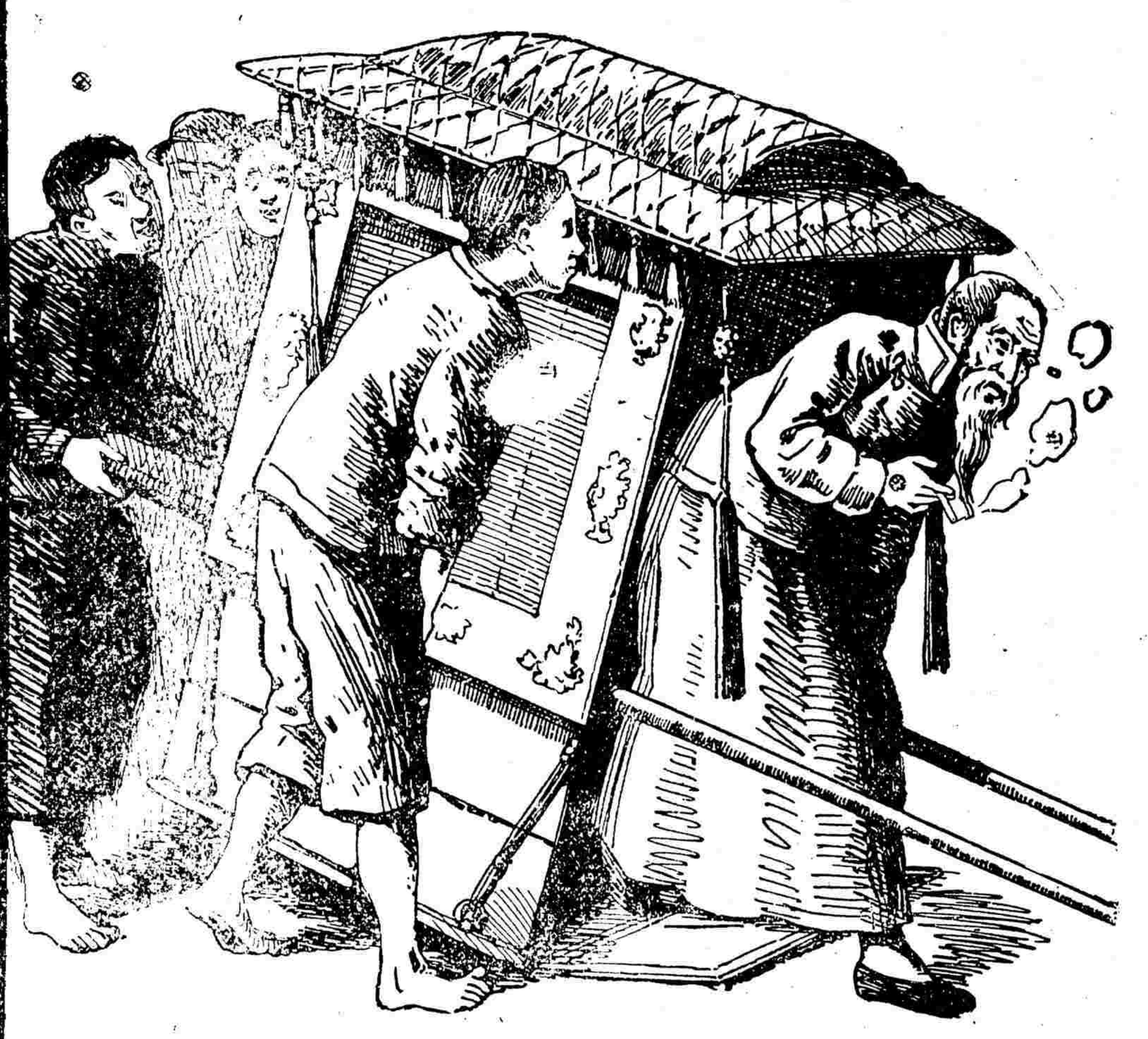

教育界注意

中學校用共和國教科書

依照教育部公布課程標準令編輯＊商務印書館出版

書名	編者姓名	冊數	定價	內容
修身要義	樊炳清	二冊	卷上紙布面三四角	是書融貫新舊道德持論中正行文[illegible]每段之上各標本旨不爲阿世諛俗之言[illegible]尤[illegible]
國文讀本	許國英	四冊	每冊紙布面二三角半	是書選錄名家古文由流溯源由淺入深[illegible]兼采當世教育家言注重教育與趣之文令讀者[illegible]厭苦之[illegible]
本國史	趙玉森	二冊	每冊紙布面五六角半	是書取材宏富選義精嚴一洗從前各史陳腐[illegible]之弊而於政治改良文化進步皆採中外史家[illegible]學說以符共和國體之主義
東亞各國史	傅運森	一冊	定價紙布面三四角半	是書供中學第三年第一學期之用凡亞洲東部[illegible]國如日本朝鮮印度緬甸安南之類敘述[illegible]詳其[illegible]洲西部諸國所有重要事項亦皆備載[illegible]
西洋史	傅運森	二冊	卷上紙布面三四角	是書敘事簡明尤注重於世界重要事項舉凡歐美各國君權民權之消長政教分合之原因國際[illegible]之關係眞不晉之蕃詳而有統系
本國地理	謝觀	二冊	卷上紙布面五六角	是書準世界之趨勢以立言而注意於本國之優點所有政治風俗區域物產等項皆據最近之調查[illegible]圖十數幅風景畫百餘幅層目清晰助人興會
算術	壽孝天	一冊	定價紙布面七八角	是書教材均按學年學時適當配置全書共十二篇自四則起以迄於開方級數求積而止中間如[illegible]小數省略算等無不詳細論列以求實適
代數學	駱師曾	二冊	卷上紙布面五六角半	是書分上下二卷上卷至二次方程式而止應用最[illegible]下卷自高次方程以上理論漸深妙在編者闡發[illegible]明不涉奧賾深合中學程度之用
平面幾何	黃元吉	一冊	定價紙布面六七角	是書自比論後分爲四篇第一篇論直線第二篇論圓第三篇論面積第四篇論比例參用代數式以解題推勘學理無不深入顯出
立體幾何	黃元吉	一冊	定價紙布面二三角半	是書論立體幾何學術接平面幾何之後分爲兩篇先論平面次論三種圓體於立體之理推闡發致[illegible]平面幾何自相聯貫用於中學第四年最爲合宜
化學	王季烈	一冊	定價紙布面七八角	是書敘述教材先事實次理論凡關於農工實業之實驗皆採近世最重要新發明之方法以資適用
物理學	王季烈	一冊	定價紙布面七八角	是書說明學理力避奧衍實驗器械務求簡易採用術語必擇精當并附英文以便參考
經濟大要	賀紹章	一冊	定價紙布面三四角	是書分總論國民經濟發展之要件生產交易分配消費六編蒐集近世經濟大家諸名論力求簡[illegible]以養成普通計學之知識
法制大要	陳承澤	一冊	定價紙布面三四角	是書宗旨重在餉國民以一般法律之常識故文字力求平易統系力求明晰又處處對本國法制立言使學者既明法學之大概且證現行法制之歷路
兵式教練	徐傅霖	一冊	定價布面六角	是書分五章首章各個教練銜接高等小學篇說明二章一連教練三章射擊術四章野外行軍五章講明軍中禮節洵軍國民教育必讀之本也
英文法	鄺富灼	四冊	(一)一角二(二)一角二(三)二角(四)四角	是書按照教育部公布外國學語一科分四學年教授組織新穎程度適宜折衷眾長以期適用
英文讀本	甘永龍 鄺富灼 蔡文森	四冊	卷一紙布面五六角	是書取材於英美著名讀本及史籍每課除將生字揭出標以音符譯以國文爲發明拼字譯解等項之用而外并附有文法以爲緒譯會話填補文字練習之用末附字彙尤便查檢

治咳化痰 功同神藥

錬雲大藥房●祕製玉液靈膏●專治咳嗽痰喘●氣促嘔血等症●服後效若仙丹●眞濟世之妙藥

人身百病再莫苦於咳嗽痰塞喘哮氣急之病本主人研究考察此種病由以得萬試萬靈良方精製養津玉液膏第一神功問世二十餘年治愈之人不可思議市上牟利之徒相率効尤使患病者無從分辨玉石特此登報布告購者須認養津玉液膏的眞始創此膏化痰止咳補肺養津無異洞府瓊漿先天玉液專治男婦老幼諸般咳嗽無論體寒痰喘受寒咳嗽痰火咳嗽臨臥咳嗽晨起咳嗽夜半咳嗽以及乾咳無痰行路氣急痰中帶血久咳失音鹹痰白痰風痰腥痰產後虛咳等症倘癡發時痰喘氣促言不得出食不得進速將此膏沖立服即安康功用之速似水尅火頃刻立効其藥補肺不膩降火不寒滋陰生金補虛療損無論男女老幼功効立見非但痰化咳止氣平喘定而且極重極險二三十年舊症諸醫束手百藥罔効一服此膏奇効立見連服一料其病永遠絕根誠普天下除痰止咳之聖藥也每料大洋四元○此膏問世已久每日接各埠仕商謝函皆云消痰止咳果眞若神仙半料兩元○起碼一元○開設上海在三馬路西首小華園斜對門鼎豐里口錬雲大藥房發兌民局舞弊難靠購者千祈留意○遠埠函購郵局最妥

治痰咳神效無比

彭壽堂執事台鑒僕素患痰咳久藥勿效每經春旺有感即發苦累實不堪言前年在戎馬之中早發背征明知不免受疾然事在當爲萬無規避驰驅三閱月共和告成乃卸甲歸田節勞養拙時蓋當去年二三月間也距料未歷幾時木旺風淫勾起宿感咳病大作痰吐終日不絕黏膩喉間汨汨有聲因之戒烟戒酒咳勢總覺痾綴而痰膩則日甚一日日常所納穀食血食悉變爲痰補養之力既微消耗之漏莫塞積久侵削元氣大傷比及秋燥肺陰愈枯於是精神委頓漸不能支氣喘欲絕膈疼難舒偏僂之態其形可怖諸醫能識病根而不能配合精當之方故任服何藥毫無動靜無聊之際檢齊各報紙將貴堂所登半夏露廣告及各證書覺合參究所治證案果己詳備而所獲功效則又神速無比繼復歷訪親友有曾患斯疾而服半夏露以愈者則云報紙所載眞實不虛君以素信西藥又不閱報紙不知斯露之神效不然何至病深若是僕因歷來求治醫藥俱窮惟貴堂此露却未出津姑從郵局匯洋函購一料遠地專運頗費時日包件到時正在初冬復受新感嗆咳大作立即冲飲一服頓時嗆止入夜復冲一服安睡直至天明蓋近數月以來未有如此之暢睡者逐日按服至藥盡所是功效與各證書互有發明唯是天氣漸冷偶一大意便致觸發大約由病久肺虛未能理氣痰濕內阻故致引動外邪查視仿單此露能補肺氣兼能滋腎調胃於滋養身體極宜遂續購大瓶半打服至今春絕不一發飯量加增氣機暢遂不但痰咳斷根並且前患腸痛各病概行驅除然後知肺莞一身運輸之氣氣運則周身筋脈通靈無所阻滯而百病自消矣半夏露之功力如此其大而粗心之漲漫謂此露但治痰咳痰咳既止即半夏露之能事畢矣是豈能知此露之眞相哉僕感動於中因就身驗各情節寓之於筆以公參考願爲貴堂通告之爾此即頌臺安

廣西柳州蔣振亞上言

遂病

●上海河南路七號彭壽堂謹啟

竹絡良藥

彭壽堂主人惠鑒去歲在京久患痰咳醫藥罔效頗爲苦累最後得海軍部醫官諱君其濂指示云曾購貴堂化痰止咳半夏露服之數日其患若失余家自先代以來因以醫名趨庭時有所聞知中藥選自道地精製得法其效實有更勝於西醫者也[illegible]味甚甘美性亦和平靈驗如斯必係揀選道地去其糟粕超其精華始得成此純粹之品余既身受其益應代爲表揚以告寰球之同病者

職許繼祥謹啟

上海河南路七號彭壽堂錄

●中華民國三年正月十九日（即癸丑年十二月二十四日）（星期一）第二千一百八十九號

新開之七商埠（續）

赤峯　赤峯位內蒙東部。有王府與哈達棱額。西北行者二十餘里而至多倫諾爾。東南為連承德。泉建昌高陽之孔道。西遼河發源於此。境內多平原。適於牧畜。產高粱燕麥。分道於附近諸市。雜貨皆由京津而來。顯為商埠便其交通。必為一大農產地也

以上四者皆僻在蒙邊。貿易未大發。今雖開放。而經營猶不知何日。即着手經營。而觀成亦渺不知期。則其在貿易上之位置。一時未足以動列強之注目。故僅略述其梗概。若洮南龍口葫蘆島則其關係較重。日人尤為注意。敘述較為詳瞭。亦我國新聞記者警醒國人之微意也

洮南　其地為滿蒙孔道。前清光緒二十九年始改府治。居民僅有三四千戶。今已達一萬以上。進步之速。出於意料。蓋美之承造錦洮鐵道。既因之要求有洮鐵道。決非偶然。而日本捷足先登。獨得洮四洮熱兩線。洮四一路。全長二百三十英里。中經八面城大民屯王家屯鄭家屯諸部落。皆為滿蒙貿易之要地。附近一帶地質頗沃。而洮兒河金河交洮河之流域。尤適於耕作。現洮南府管下已墾之地。雖僅有一萬五千畝。然其適於耕作而猶未墾者。正不知凡幾。所出農產。為高粱。為粟。為豆。每年每畝出高粱四斗粟四斗豆三升。每年所產總計約在五萬七千石以上。然皆流銷於本地。出境者僅一萬二千石。交通不便。職是故也。設為敷設鐵道。便其交通。前途大有可望。現在其與境外交通之線。凡有三。一由洮南府經洮遼縣大官屯出鄭家屯而至滿洲。輸入鹽糖麥粉棉布及其他雜貨。輸出牛骨牛皮畜類。大抵皆由此線。一由洮南府至齊齊哈爾。一由洮南至茶尹他拉。渡嫩江。越松花江達伯都訥。此外有達烏珠穆沁王府者凡一百里。有達小庫倫者凡一百五十里。有達圖什業圖王府者凡三十里。有達扎賚特王府者凡七十里。有達哈爾者凡百三十里。特道路不便。每日僅能行十餘里。專為商旅累耳。水運則有洮兒河。河面約二百四十尺。水深數尺乃至一丈。然屈折過多。航行頗不便。故其前途之發達。不能不有待於鐵路。今洮四洮熱兩線皆入日人掌握。將來日人之舉動。大可拭目以俟也

龍口　前者日本滿鐵總裁中村氏。曾以開放龍口之說。進之袁總統。其意蓋欲藉龍口以救青島之勢。今次之開放。未必為徇中村氏之請。然日本之得利用之以抗德人。則可預決。龍口距芝罘陸路二百二十里。海里八十英里。距大連百二十海里。營口二百海里。形勢之勝。殆海岸島掩其東北西北兩面。護以渤海灣。港內多淺灘。冬季結冰。假無大利。然苟設備得宜。決不失為良港。現時戶數僅七百。人口僅四千。而每年輸出入額已有一千數百萬吊。為輸送苦力於營口大連之主港。而與營口關係尤密。前該地苦力往復歲有八九萬人。輸入雜穀高粱。年額甚鉅。惟有大連龍口間航路開通以後。輸入品多改經大連。惟有該處營口之概無。每月出入汽船平均有四十七隻。小者猶不在。自大連龍口登州芝罘定期航路開始以來。撫順煤之輸入。增加甚速。前清末年僅有一萬六千七百元。至去年乃及七萬二千元。豆類之輸入。亦驟增三倍。其繁榮可想。輸出品為豆為索麵。設更為之浚港築堤便船之出入。復於黃龍龍口間設電氣鐵道。以利陸路交通。則前途泱泱好望正無窮也

葫蘆島　葫蘆島築港之議。徐世昌實倡之。其意蓋欲利用錦愛鐵路吸收滿蒙之貨物。集中於此。以衰大連之勢。日俄戰後。日人經營南滿鐵道不遺餘力。遼河運輸漸為壓倒。營口亦受其影響。趨於衰運。滿蒙貿易之中心。遂由營口而移於大連。我國當局憂之。乃議於渤海沿岸。築一與大連相頡頏之不凍港。且浚深遼河以引大連之貿易於本國商埠。其時徐為東督。力贊其議。遂於前清光緒三十二年之夏。聘英國技師秀思圖查勘渤海沿岸。始發見連山灣。有具體的計畫。據所報告。葫蘆島之南海。三十年來。未曾結冰。地形上亦頗有利。苟竭力設備。必成良港。其年秋再精密調查。築港之議始定。於葫蘆島內之半老山麓設築港事務所。着手從事。既而徐氏去任。錫良承之。亦繼續前規。辛亥革命。工事遂停。嗣經陸軍部派員勘作軍港。因又有擬作軍港之議。繼繪圖勘估。而堤工迄未續辦。今與其他六處。同處開放之列。則軍港之說。已無形消滅。且以明令督促築港之進行。則堤工自必續辦。按連山灣為渤海灣。錦州灣之一部。築港之處。則在灣內葫蘆之南端。距京奉線之連山驛凡二十四里。錦州在其南約百二十里。西綏隆昌之要。隆昌者永平府之市集也。島廣僅二百四十尺許。與陸地相接。入海乃展開如翼。南北各有灣。北為北海。南為南海。北海水淺不能停泊大船。南海則距岸六十餘尺以外。水深即在十尺至四十尺之間。長約一二百丈。廣約一百五十丈。雖有暴風烈雨。亦不至驟起巨浪。以惟不能秀思氏之報告。遂決為不凍之港。且灣位狹小。沿岸尤有丘陵起伏。島之南有龜頭山。之北有獅子山段島山。位於海濱。綿亘全島。故葫蘆島殆全部皆丘陵也。西方略有平地。亦不甚大。開墾浚渫。需費不貲。窮困如我。能遂成乎。秀思原議。估價三百萬元。尚係簡陋辦法。如完全建築。需款八百萬。中央無力。奉省尤甚。無已。仍惟有乞靈於外債。現聞張錫鑾已向美商佛爾偉商訂借款五十萬磅。專供築港之用。有餘即以補充政費。不識其能成否。其與他方之貿易關係。亦有可得而言者。其後有錦州。錦州居民不過五六萬。而商業頗盛。交通機關。陸有京奉。水有水淩河。集於天橋廠之船舶。達四五百噸者凡數千艘。對於山東遼東之輸出入。皆以此為中心。且產鹽。鹽質亦甚佳。錦州與永平。實可為連山灣之兩大輿援。若上海天津營口間之定期航船。果能暫行。則連山貿易必大為改觀。由奉天至大連與由奉天至連山。其便相匹。苟能減其運賃以相招致。則奉天之貨物。必為連山所奪。由連山以輸送於津滬。蓋半附近之帆船與其集中於大連。亦不如集中於連山之便。則此港築成以後。必可以推倒大連。否亦可分其勢。彰彰明甚。然此皆數年數十年以後之樂觀也。人生今日。又誰能抱數十年以後之樂觀。則吾輩對於此種氣象堂皇之大命令。亦唯有姑集大政方針等作一空觀而已。

記者案七商埠大概情狀已誌如上。查政府此舉。即采用大政方針開放門戶政策也。總核七埠均佔滿蒙重要地位。與日俄經營計畫自然不能相容。故自命令發表後。即有俄人梗議之傳說。旋經俄公使聲明。並無其事。外交秘幻。尚當徐覘其後。俄既如此。聞日人亦起有別種風說。近忽向我政府提議改易。去年新定條約中之長春及洮熱路線。長洮線原議洮南為終點。現要求不往洮南而由赤峯達多倫諾爾以抵張家口。更延長之至於歸化。洮熱一線。則於經過朝陽時。即轉折趨向葫蘆島。日人此等要求。明知中國萬難允認。據外交界消息。該國用意無非藉此抵制七處開埠云。以上消息之確否。今尚不能徵實。要之我國此舉。原有調和外勢之作用。難列強國意見之齊一。返而自問。當持以毅力。運以精意。毋俾外人抵隙。該政策庶可不等空文耳。

全國陸軍憲兵大計畫（五續）

▲附錄各省憲兵分配營數

湖南省
- 長沙　陸地憲兵三營水上憲兵一營
- 岳州　陸三營水二營
- 常德　陸一營水無
- 湘潭　陸一營水無
- 衡州　陸一營水無
- 永州　陸一營水無
- 沅州　陸一營水一營

共計陸地憲兵十一營。水上憲兵四營。

四川及西藏
- 成都　陸地憲兵六營水上憲兵二營
- 重慶　陸三營水二營
- 嘉定　陸二營水無
- 敘州　陸一營水一營
- 保甯　陸二營水無

共計陸地憲兵十四營。水上憲兵四營。

福建省
- 福州　陸地憲兵三營水上憲兵二營
- 漳州　陸一營水一營
- 邵武　陸一營水無
- 延平　陸二營水無
- 三都澳　陸一營水無

共計陸地憲兵八營。水上憲兵三營。

陝西省
- 西安府　陸地憲兵四營水上憲兵無
- 潼關　陸二營水無

共計陸地憲兵六營。水上憲兵無。

甘肅省
- 蘭州　陸地憲兵三營水上憲兵無
- 平涼　陸一營水無
- 西甯　陸二營水無
- 甯夏　陸一營水無
- 涼州　陸一營水無
- 鞏州　陸一營水無
- 肅州　陸一營水無
- 玉門　陸一營水無

共計陸地憲兵十一營。水上憲兵無。

以上各省總計陸地憲兵二百三十四營。水上憲兵六十二營。新疆省以現俄軍隊維持秩序不另設憲兵　（未完）

▲要聞彙錄六▼

●祭天祀孔案會議情形

十四日政治會議開第三次會議。到會議員五十八人。遂開會。首由顧秘書長報告文件。次由議長李仲軒宣告按照議事日程開議。其情形撮錄如左。

▲第一案之結果　祀天為議事日程第一案。某議員發言謂此案無討論餘地。請付審查。旋由秘書長報告。謂議長尚有意見向大家發表。隨由議長發言。略謂祀天一事。關於世道人心。國家安危。異常重大。請大家格外注意云云。當由各議員互相討論。對於大體無甚出入。惟對於所用禮節及冠服討論時間甚長。就中約分兩派。第一派係王印川孫毓筠梅光遠諸人。所主張者謂以天壇為祭所。以冬至為祭期。以冕服為祭服。以跪拜為祭禮。以牲牢為祭品。大抵凡於共和體制不相刺謬。而又適合於歷史習慣者。均可沿用。第二派係鄧鎔之說。對於祭所祭期祭品均無異詞。惟祭禮祭服。則以為當用新式。陳懋鼎之說。以為當用黃帝配祭。許寶蘅反對之。然大多數均主張贊成陳說。又鄧鎔主張在祭禮內將預算表冊焚升一份。蓋取一歲國計大告成功之意。衆人亦多贊成者。於是孫毓筠請將大體付表決。既通過。遂由議長指定審查員趙維熙饒漢祥沈銘昌寶熙孫桐路成騫江詔本等七人。此時已屆休息時間。由議長宣告休息三十分鐘。

▲第二案之結果　四鐘以後再開會。依次當議第二案。秘書長再報告議長欲發表意見。當由議長發言。大旨謂孔道之重。與國家安危人心治亂均為極有關係。且謂祀孔與國教截然分為二事。絕不相涉。并博引東西洋尊孔之事實以為佐證。旋由各議員討論大體。對於祀期一節。互有辯駁。有主張仍用春秋二祭者。若梅光遠諸君是。有主張用孔子誕日為祀期者。若許寶蘅諸君是。有主張用朔望日者。若鄧鎔諸君是。嗣復則討論大祀中祀問題。張志譚主張宜用大祀。顧鰲主張宜較祭天典禮稍為減殺。以付表決。贊成大祀者居多數。遂由議長指定許鼎霖梁建章蔡鍔張志譚張一麐吳貫因恩華等七人為審查員。付諸審查。議畢宣告散會。

外蒙之拒俄聯（四）

據大陸報北京通信紀俄蒙近事云頃得俄國消息謂俄人以助外蒙獨立一事非特不能得蒙人之信心轉以招蒙人之嫉視今俄人為蒙古練兵一事復歸失敗大有日暮途窮之概初時俄人由俄國參謀中選參事那代士專辦蒙古練兵事該將復聘一哥薩克兵官梵司爾夫三倍其俸而使之於一年內練成馬兵一千九百名砲兵一營機關槍隊一營惟那代士參將不諳蒙古之習俗風尚游牧之民復不慣於營規之束縛故初募一千九百之數至今所餘者不過八百名即此數百人日從事墾地伐木等役亦有厭倦之之心且該參將練兵之初全年軍餉及馬具等費皆已預交俄人而參將則糜費過多未數月餉銀已罄人馬皆不得食奄奄欲斃於是蒙人大怒以為同一蒙人也受蒙人之致練則服食充裕軍械已備為俄人所節制則窮餓將死不亦之甚蠢蠢欲動不得完乃解散之以免暴動俄教練官亦多畏禍而求去雖許之以重饋不顧也今那代士參將亦以政府之召而返國矣頃聞蒙人將改用德人為之訓練惟目前尚未實行近來庫倫蒙匪仍侵入內蒙而與華人戰俄人雖言已照會庫倫使其退兵恐仍無效外蒙近來之舉動似已脫離俄人之管轄與新訂之中俄條約無涉俄人於此徒招中外所嫉視自貽伊戚其假之謂矣蒙人鑑於俄人之事尚知其不足恃也於是遂有要求日人為之助而有兼併內蒙之說惟此說亦不過得之中政府某君之言似為開內蒙五埠之一種解釋而已開埠一事與中國有絕大之關係辦理之的當否倘祈聞其詳也

隔江猶唱後庭花

財政困難近今達於極點歷年關幾有不可過渡之勢一般理財家仍無日不在花天酒地中度十四日財政次長張弧中國銀行理事王克敏交通銀行梁士詒楊蔭森等十八發起新年會房租大約每人各認四百元假東城金魚胡同那桐私第演劇討戲價三千元酒食一千元是日到會者總統府人物及各部中之一般嫖賭團均赴會正廳後座者為若輩之眷屬又最後者即為八大胡同之妓女指手畫脚而嬉笑舞張弧暨王克敏金陰圖所鍾情之王凌波亦在局中盡其各種能力頗極一時之盛云是日所演戲金錢豹俞振廷朱桂芳　遇月亭叫關德珺如　五丈原賈洪林　取成都王鳳卿　虹霓關朱素雲梅蘭芳王蕙芳　連環套楊小樓金秀山王長林　樊江關王瑤卿路三寶　汾河灣王鳳卿梅蘭芳　賣馬王又宸　挑華車楊小樓錢金福　雁門關王蕙芳謝寶雲陳德霖梅蘭芳朱素雲李連仲孟小如賈洪林朱桂芳田雨農　空城計譚鑫培孫瑗金秀山李連仲曹長華

湘督懲亂之過當

▲湘督信任調查員之誤事　湘省督湯有會辦使職務故自履任以來即以查辦黨人為第一要義遂就本府設立調查處委任調查員至六十餘名之多每當執行調查之時不必另有文件但以各員所佩之徽章為憑各該員人數不齊往往憑藉勢力遇事生波抑或受人賄託挾嫌誣陷善良無端逮捕迫經查問即都督亦不知其所由來近日湘省人民以從前國民黨之强橫人人有自危之勢迫湯督蒞任查辦黨人交口稱快無如用人太濫積久弊生各調查員之滋擾堪虞幾與前此之黨人相等故湯都督任湘之名譽其當日之赫然可畏者至此亦不免因之稍貶也

▲賀寅午被逮續誌　湖南教育總會會長賀寅午被都督府調查員協同警察將其拿去各情已誌前報茲悉被拿後教育總會不知所犯何事即用電話詢問都督都督答以不知隨即詢問本府調查處該處亦稱不知當以此事係在南城外善堂煤礦公司被拿又用電話詢問外南警察第二分署該署答以已經解送入城歸都督府調查處管押湯督又詢調查處始悉已經解到當傳賀寅午面諭謂賀君於湘省獨立既未主張取消獨立後曾以全省代表名義入京調和南北意見是亦有功足錄今調查員誤拏賀君傳來本都督實深歉仄望賀君海涵隨即派人送至教育總會次日教育總會全體暨學界多人紛紛具呈都督謂調查員既屬誤拏究係何原因抑或受人賄託應請將羅姓周姓及某某調查員（被拿時有羅周兩調查員各用名片通同）根究務得水落石出以安人心又警察廳亦以此具呈都督謂鈞府調查員在外調查各處警察自有協同辦理之責惟不另備文件但以徽章為憑則警察實有難於遵辦之處如日前教育總會會長賀寅午被拿係由調查員在南城外第二分署呼喚警察協同拏獲當時并未知照該分署署員迨拏獲後又交該分署看管聲言為重大要犯該分署署員見無正式公文未允照辦遂由該調查員帶送入城茲聞係屬誤拏竟有歸咎於警察者竊以警察之對於調查自應供其使令但無正式文件則實出兩難此後遇有此等事實若不協同辦理則恐貽誤事機若事事盲從又恐再有誤拏實于名譽有礙且警察原為保障人民而設若有此誤拏之咎實與本旨相悖又與人民惹起惡感將來辦事不免窒礙難行應請特別規定此後調查員非有正式公文不得於警察任意使喚俾得兩無貽誤云云未悉湯都督對於此事究竟如何處置也

江蘇國稅廳之非法稅

江蘇丁漕徵收費經省議會議決以百分之四為限向在正稅內提出此項徵收費以畀縣知事之辦公乃國稅廳長張壽齡忽議將各縣徵收費於正稅之外按照所改訂新章（已登昨報）百分之四之五之六分配各數令納稅人民於繳正稅時分別加納縣知事於收正稅時核算帶征則國家正稅可以多出四十餘萬元人民擔負遂增重四十餘萬元張壽齡握下盆上之計實誠今世理財家之能手也蘇屬稅務公所現為產銷並征甯屬厘捐係收通過稅實即重征之性質蓋商貨完產銷稅於蘇屬仍須再納通過稅於甯屬如甯屬裁厘與蘇屬統一稅率只納產銷稅則國家收入必致減少此張壽齡所主張甯屬厘捐不裁之原因也厘捐中飽最巨現張壽齡議定自本年一月起加增比較總共每年加一百萬元其甯屬認捐化板為活併入厘局活收在國家收入今年似可增出一百萬元以表面觀之剔除厘員中飽使其以吞入私囊之款解交國稅究竟此舉損一發財目的而來之厘員能將其中飽之欵和盤託出乎抑于商貨繳捐時吹毛求疵苛刻剝削以彌補所加之比較乎

皖省黨案之成讞

附亂議員張海潮王樹功姚慶元丁銘禮四犯迭經執法處研訊獲有供詞取具呈請都督依法擬罪現擬該議員照新刑律二百零一條內亂罪第三項處以四等有期徒刑並請令飭懷甯縣知事將該犯等分解鳳陽巢縣歙縣五河各原籍監禁以示炯戒云

前安徽陸軍第一師旅長胡萬泰旅長顧琢塘並未解京至今仍拘留府署倪都督本欲早予省釋因其經手餉項不清一再結算以致稽延時日刻下業已算畢可法外施仁聞倪督擬於日內將胡顧兩人從寬開釋云

蕪湖民報經理黃亮生即黃少白昨由蕪湖惠記輪行具呈都府請予從寬治罪以取罪疑惟輕之義倪督以黃附和亂黨人言鑿鑿幸能自首心跡可原擬飭執法處訊取供詞准即網開三面貸其一死大約此案不日可定讞也

開封各犯伏法記

本月十號下午三點開封司令部發出宣布匪徒罪狀槍斃匪徒十一名梟首一名內中重要者三人宣布罪狀如下（一）案據稽查員會同滑縣知事拏獲前在仁義會後入國民黨充任匪首領蕭順卿一名解送到處提訊蕭順卿即蕭玉林年四十二歲滑縣城內人供認入仁義會為掃花老三入國民黨担任二次革命聯絡前已槍斃之會匪郭玉亭蔡茂玉李莠劉順林劉泰午純等運動散衆起意謀反接應南軍擬俟孫文黃興兵馬來到幫助起事並在滑縣約同仁義會匪康雲祺在河北一帶勾引軍隊以及土匪三千餘人意在佔據滑縣殺官刦庫搶掠錢糧以應南軍之餉需往衍教至汴梁以圖大舉等情不諱似此狠子野心殊屬罪大惡極應予立正軍法不即梟首示衆以昭炯戒除呈報外合將該犯蕭順卿罪狀宣布周知此布（二）查有孟慶第者新鄭縣城東二十五里柴莊人也始在許昌實業中學堂畢業又在省城高等博物科肄業繼為本縣實業學堂教習又為本縣教育會副議長終舉為省議員應如何束身自愛勵志上進乃竟與已槍斃之亂黨羅飛聲劉壽齊史金吾蔚關亭等同謀破壞担任運動學界以期響應南軍嗣因事機不密羅飛聲等經本司令處拏獲均已正法孟慶第漏網脫逃已是萬分僥倖乃竟更名張俊德冒籍淯川復在漢口一帶招搖生事被本處稽查訪實知會京漢鐵路留鄂陸軍將該犯拿獲解省經本司令處訊供不諱應即槍斃以伸國法而彰天討除呈報外合將孟慶第即更名之張俊德罪狀宣布咸知此布（三）查有劉文墉號竹坪年三十七歲湖北漢陽縣張家灣人供認與亂黨圖謀不軌反叛民國等情不諱罪案成立應即槍斃除呈報外合將劉文墉罪狀宣布其餘如黨人吳和甫秦蔓項魁廷薛世德呂鳳先朱廷桂高得彥安心義等九人均屬搶刦巨盜亦同日正法云

韓省長涖蘇紀略

民政長韓紫石於十六號涖蘇仍以都督府為行轅縣知事宗加彌警察廳長石人俊清鄉督辦盧鹿平除到站恭迎外即於是晚入轅面見稟陳一切韓省長以蘇地迭傳警耗均能消患未萌頗致嘉獎聞此次省長順道駐蘇一因蘇地風聲不靖一因改組水警事宜到蘇諮詢以便規劃惟至蘇暫駐後即日回甯云

國外時事

土耳其銳意圖强之近情（揆）

土耳其自與巴爾幹各邦交戰後因受種種之激刺銳意圖强不遺餘力其一切政策均已迭紀本報茲據路透社十六日君士坦丁電土爾其新任陸軍大臣恩佛爾布告陸軍將士文內深以祖國失地為最可羞之恥辱謂祖國繁盛之區喪失泊半是為國家之不幸而亦陸軍士氣不振有以致之也云云蘇丹（土皇）閱此頗為所動因飭該大臣將陸軍善為編練以資防禦恩氏因即要求各將士第一須服從法律幸勤其職務云

德國內閣動搖之謠傳（揆）

十六日柏林電據某報載稱德國首相信司曼赫佛爾外交總長茄哥氏及外交部秘書盛茂曼均將辭職惟政界方面均不認有此事又據他日報所載首相患病一節亦屬子虛

墨國騷亂現狀與未來之運命（續）

▲叛軍之拒絕美要求　美國務院代表赫爾氏頃向加蘭沙將軍提出美國之要求條件其內容係謂加蘭沙君既于索乃拉州建設臨時政府而其用人主權當歸美國掌握此後非美政府之同意則不得任意更易大臣加氏若允此要求美政府即承認索乃拉之臨時政府聞加氏對此要求已嚴行拒絕其意蓋緣迎合美國意旨組織內閣必惹起墨人排美感情之橫溢而實於墨國之統一上即生一莫大障礙况前次愛士以受美之援助致墨國輿論騷然更足為前車之鑒云

時評二

張財政司（一子）

江蘇自鼎革以還財政不足自給張以財理結知政府蒞甯未久一舉手而國家收入乃增至百四十萬元丁漕正稅之額依然略一點竄遽贏四十萬元之譜政府不負加賦之名而知事且增辦公之費所苦者納稅之小民耳甯屬不革而厲行比較盤捐之中飽未必去國家乃可年增百萬所苦者商民暗中之剝削耳民之利弊不必計苟有可以効忠政府者無不竭力搜括纖悉無遺如張者大可為政府得人慶抑各省之財務官苟悉如張政府何至憂貧哉獨惜吾崽崽之民無點金之術未必果能勝此擔負耳

大舞臺念四夜戲

十二月念四夜價目注意特別包廂七角頭等正廳五角二等正廳二角三層包廂二角

納紹先 △探陰山
○眞小桂芬○ 雪盃圓
萬盞燈 應寶蓮 陰陽河
小如意 岳家莊
七歲紅 花蝴蝶
趙如泉 過五關
沈韻秋 李春來 王永利 惡虎村
賈璧雲 鴻鸞禧
七歲紅 （頭本）金錢豹
何金壽 林步青 趙如泉 賈璧雲 眞（小桂）芬 小桂枝 應寶蓮 何家聲 二本描金鳳

本舞臺德律風五百九十五號

醒舞臺（新三馬路）

十二月念四夜戲價目注意特別頭等包廂五角特別頭等正廳五角三層頭等洋二角二等洋一角

謝玉珊 ▲西太后
小燊卿 ○彩樓配
曹玉堂 孟鴻羣 李永年 ▲三擊掌
于振廷 宋志普 ◁賣馬▷
小七任 李春利 浣花溪
張雲青 丁長勝 四杰村
蓋春來 陳永奎 飛虎山
林鬻卿 李 白水灘
小孟七 朱 錦棠喜運 陰陽河
筱菊 蓋月樓 拿高登
笙 大 門五花
潞河會全體藝員 大力會 勝飛石

本舞臺電話三千七百零二號

法界迎仙鳳舞臺男女兩班合演

● 十二月念四夜戲

馮春奎 劉峯昇 △劉美案
李秀英 張福寶 ▲黃標馬
三盞燈 謝秀鳳 俊寶招親
小阿四 王群云 △鴻鸞禧
（小小）楊 周福全 鐵籠山
（聚團俊）（葛廷玉） 草橋關
四盞燈 烈女傳
劉璧林 李硯春 洪羊洞
獨肉紅 （夜明珠） 白呂布 大劈棺

大舞臺

價目注意正廳三角三層包廂二角頭等正廳五角特別包廂七角

七歲紅 念四夜戲 （△花蝴蝶）（本頭金錢豹）
李春來 念四夜戲 惡虎村
賈璧雲 念四夜戲 （▲鴻鸞禧）（●描金鳳）
小如意 念四夜戲 岳家莊
趙如泉 念四夜戲 （●過五關）（二本描金鳳）

寶善街丹桂茶園准演拿手好戲

▷十二月念四夜戲特煩文武超等名角合演雙扯良改好戲◁

月月紅 侯勝奎 海潮珠
桂云峯 鴛鴦樓
高云奎 趙鐵山 洪月樓 周媛媛（雙）（演） 三取群
張文艷 紫霞宮
周媛媛 高云奎 牛桂芬 白采心 十杜娘（沉百寶箱）
侯勝奎 何佩珠 小金鐘 桑園寄子
侯勝奎 陳飛珠 趙鐵山 馬勝奎 高云奎 小春利 趙紫雲 （精忠）（朱）（靈）

丹桂第一臺

十二月念四夜戲

王瑞雲 雙處 吳小松 吳小石 ▲假李逵 眞取帥印
李春棠 李少棠 ○打城隍
劉壽峯 周五寶 （全）黃鶴樓（本）
小楊月樓 李京少棠 紡棉花
郭永奎 譚彩芬 （張德俊） （陳若霞） 八蜡廟
郭小福 月月紅 張春海 楊瑞亭 （楊瑞亭） 人才駙馬
童叫天 楊嘉祥 陳慶利 焦歲青 紅衣 八菊老 粉花生 走雪山

三日愈 瀨疥瘡藥

每匣二角不效還洋上海英界二馬路畫錦里東首保太和啓

立止白濁丸

每瓶三角雙料半元不效倍罰上海二馬路畫錦里東首保太和謹啓

寶亭 番菜館

乍浦路十四號電話三三五九

飲食菜家四時宜寶大亭最爲有皆衛生本主人格外研究精家無比視自製要時鮮各國英法番菜每客售洋五角菜票十二張洋五元送菜一二百客均可承辦備售各補洋酒色色俱全諸君光顧歡迎之至新鮮東洋爐黃上市

瑞和洋行

禮拜一拍賣
淨漬貨

准于念四日二半鐘在本棧拍賣牛奶念箱蘋菓十東洋絲布五十疋以及各種洋酒吃食衣服馬頭套另物等不計此佈瑞和洋行啓

(九)(畝)(地) 新明公司開 新開

新舞臺

擇吉甲寅元日開幕日夜開演

共和中舞臺

十二月念四夜包廂五角頭等包廂四角正廳三角頭等二角

梅占奎 △山海關
陳嘉霖 ○下河東
蘭月花 劉蘊霞 ▲紫霞宮
宋玉珊 ◉審刺客
（江夢花）（周） 沈華 張俊民 俊民 斬寶娥
（劉）軒 宋玉奎 永春 宋玉珊 教甫 鐵龍山
趙君玉 錦堂 白良關
（小金）猴 李永利 雙虎 惡村
劉雨田 小（金）禿扁 奇（本）冤報
劉碧月 趙月 花小廉 頭本梅玉配
馮子和 趙君玉 宋玉珊 劉蘊霞 二本 梅玉配（新排新情戲）

絲夜不還陽

這不是血的原故麽

問　人身虛弱究從何處發生
答　氣血不足之來源
問　氣血不足與人身有危險麽
答　血不足那有不危險之理呢因血少運行全身就失其滋養之力所以面黃肌枯腦力衰弱失眠遺精癆瘵諸疾相繼而起
問　精虧冷滑頭暈眼花心跳不安背脊腰痛這又是甚麽講究呢
答　皆由血虧而來人猶燈也血猶油也油盡則燈滅人造自來血猶燈之油如果常服猶將滅之燈而添油令其復明也
問　人造自來血何以有這樣的靈速
答　人造自來血是補血滋陰最強壯的要素能使新血發生腦髓腎胃格外強健故一經試服無不立見康強
問　天冷時臥於被中何以終夜不能還陽
答　這就是血枯的明證蓋血虧氣衰血力運行遲緩元陽不生溫不敵寒故遇天冷即寒徹透骨若能速服人造自來血即無此患

總發行所上海四馬路
五洲大藥房

價目　大瓶二元　每打二十元　小瓶一元二角　每打十二元
各書分館及各大藥房均有發售

時事新報新增月刊時事彙報

報紙之大別有二日報日雜誌日報性質在乎信息靈捷先覩爲快而首尾銜接藉備考證則雜誌尚焉本報海內風行日銷萬紙固已備邀各界之歡迎茲復重定編制按月增刊雜誌搜羅一月中各方面之種種重要問題選其精粹彙爲一編題曰時事彙報並規定每期二十餘萬言系統分明記載詳贍字內大勢一覽無餘既得便於檢查且足垂爲信史有志時事者允宜人手一冊也第一號現已出版茲將目錄列左

大事記
紀錄一　憲法潮流
第一節　憲法中重要問題
第二節　憲法之決定
第三節　先決憲法之爭議
第四節　總統與憲法草案之披露
　　　　總統與憲法會議之衝突
紀錄二　財政概觀
第一節　財政近況
第二節　實行減政
第三節　整理稅制
第四節　改革幣制
第五節　募借外債
紀錄三　鐵道經營
第一節　洮南鐵路借款
第二節　浦信鐵路借款
第三節　廣滄鐵路借款
第四節　廣漢鐵路借款
第五節　寧百鐵路借款
第六節　歸成鐵路借款
第七節　北滿鐵路建設權
第八節　豐正鐵路私約
第九節　中國自營鐵路之一斑
第十節　列強在中國之鐵路敷設權
國外要聞
克虜伯賄賂案
英國內部之紛擾
法國海軍中之腐敗
專件
大總統布任宣言書
大政方針宣言書
改省爲州一覽表
善後借款合同及其用途表
奧款合同
調查
德國預算詳情
萬國度量衡統一之先聲
巴拿馬運河告成
世界交通之大改革
西伯利亞之海道
西盟調查錄
敘任表
文藝
丁香花
閨秀詞話
慈悸之社會主義

洋裝一厚冊定價每冊大洋三角總發行所上海時事新報館經售處各省時事新報分館暨代派處

第一號出版

旅滬湖南學會諸公鑒

弟生平專爲求學術昨蒙推舉會長無一學術可以爲公衆之範圍出能爲其他事業亦不能維持會務則無已以後無事業者必將毀家善於世而此國事亦以爲公衆之證譜予過敝處將來任事華啓

麒麟牌 民國衛生牙粉

總經理處上海四馬路貨號潤昌錫森昌鐵路分馬路洋廣吉大大馬路昌昌各祥祥路源洽滬南女物照子佛各祥四鐵馬大球昌場祥鑫溫州大歡馬陳司昌石興茂錦彰昌楊宴世濟大司

瑞和洋行

奉法公堂諭
禮拜二拍賣
貴重產業

准于二十五日下午四點鐘在本行拍賣貴重地產三方英冊第六百五十七號照道契六百五十號計地三畝一分一厘七毫又美冊第一千八百三十號照道契計地三畝二分九厘六毫上連房屋以上兩產均在法界徐家匯路即文元坊之址又英冊第二千三百十號工部地冊四百四十一號照道契一畝三分五厘六毫上連房屋坐落北河南路即匯文里如各客欲知詳細者請至本行面可詢也瑞和洋行謹啓

新發明惟一之補品

精血丸

強種

陰陽並補

陽精陰血人賴以生精足血充自然無病精衰血薄不但百病叢生且子嗣有缺乏之憂身體無康強之樂每見世人患此者因房落莫既少愛情社會違逆安得佳趣或且精髓日耗血液日枯萬事不能振作五臟皆被牽連艱險困難達於極點中西各藥徧服無功則惟有改服此強種精血丸最爲有益因其陰陽並補確有特別之效能也

每大瓶洋一元一角 二角半每打十二元 每小瓶洋七角 半每打七元二角

特別效能
（一）九男子色慾過度腎水虧弱精不固房事無能或病後失調或精冷精滑子嗣艱難等症服之皆有效
（一）九女子經血不調經閉經痛子宮寒冷久不受孕或胎元虧弱乳水不足等症服之皆有特效
（一）不論男女老幼服之皆能滋補腦筋流通血脈調和臟腑增長精神開胃消食強筋壯骨扶元益氣消熱化痰舒肝解鬱等功效不能盡述

總發行上海中英大藥房

民鳴新劇社

假座法界歌舞臺
價目照舊優待券通用

鄒林 君良 翠翠 天影 子青 醉霞 一笑 子美 瘦梅 雙宣 調身 文聲 麗聲 情花 化儂
同聲 潘梅 破塵 通靈 桂景 俠生 楚騁 湘蕃 清風 耕仙 家聲 中之 種德 世亮 孤雁

念四夜
三雖老虎
星期六星期日准演日戲

商辦鏡花戲園

特請越郡超等著名全體文武藝員
新年元旦日夜開演

中國精益眼鏡公司

中國自製最新發明吒力克鏡片

開設在上海英大馬路泥城橋東首
電話第三八九五號

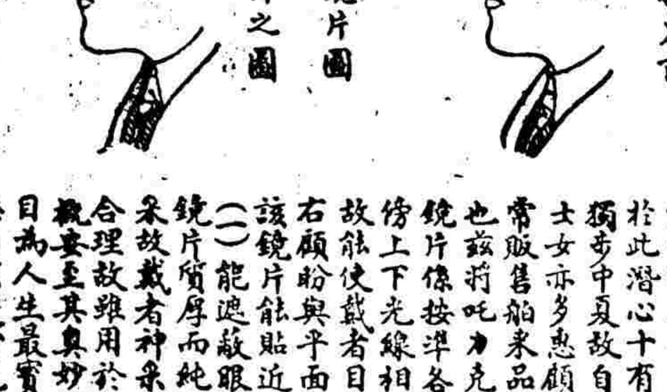

吒力克鏡片雖從光學及生理學研究而出取材保護人之目光故在泰西銷場極廣本公司於此潛心十有餘年所製鏡片始能凌駕歐西獨步中夏故自出品以來不特本國歡迎而西方士女亦多惠顧此可見本公司實事求是與尋常販售舶來品而專恃大言欺人者絕然不同也茲將吒力克最大功用略舉於左（一）該鏡片係按準各人目光用機器磨成凸四形四傍上下光線相同其功用恰與天生睛球無異故能使戴者目光四澈不勞俯仰轉側自可左右顧盼與平面鏡之祇能平視者迥別（二）該鏡片能貼近眼匡而與眼毛並不觸碰（三）能遮蔽眼目使塵氣不易侵入（四）該鏡片質厚而純遠望之宛如水晶而滴精藝織采故戴者神采每增百倍（五）以上略舉合理故雖用於日光中亦不眩暈（五）該鏡片光線概要至其奧妙則惟戴者能詳言之本公司因目爲人生最寶貴之物故悉心研究親手製造海內宏達當能鑒之本外間近有以現成凹凸片混充本公司吒力克鏡者尚祈留意

中華民國三年正月廿九日（即癸丑年十二月二十四日）（星期一）第二千四百八十九號

滬甯鐵路行車時刻表

上海至南京各站時刻表

上海開：上午七點三十五分（快車）逢星期一停　上午九點三十分（三四等車）　上午十點三十分（滬甯客車）　下午一點五分（特別快車）逢星期一停　下午四點零五分（滬常客車）　上午八點十分（滬翔客車）　夜十一點（夜快車）　上午七點十分（搖駛通車）逢星期一開　下午十二點三十分（快車）逢星期一開

南翔開：上午八點零三分（快車）逢星期一停　上午九點三十一分（三四等車）　上午十一點五十六分（滬甯客車）　下午一點三十六分（特別快車）逢星期一停　下午五點零六分（滬常客車）　上午八點三十五分（滬翔客車）　下午十二點五十六分（快車）逢星期一開

蘇州開：上午九點五十分（快車）逢星期一停　上午十一點四十四分（三四等車）　上午十二點四十八分（滬甯客車）　下午二點四十五分（特別快車）逢星期一停　下午七點零三分（滬常客車）　上午一點十分（夜快車）　上午八點三十七分（搖駛通車）逢星期一開　下午二點三十八分（快車）逢星期一開

無錫開：上午十點五十分（快車）逢星期一停　下午一點三十三分（三四等車）　下午三點零七分（特別快車）逢星期一停　下午八點三十九分（滬常客車）　上午二點三十一分（夜快車）　上午九點二十一分（搖駛通車）逢星期一開　下午三點三十四分（快車）逢星期一開

常州開：上午十一點五十分（快車）逢星期一停　上午六點十三分（常甯客車）　下午二點二十五分（三四等車）　下午四點二十五分（特別快車）逢星期一停　下午九點二十四分（滬常客車）　上午三點二十九分（夜快車）　上午十點零九分（搖駛通車）逢星期一開　下午四點二十六分（快車）逢星期一開　上午六點五十分（常甯客車）逢星期一開

鎮江開：下午一點三十三分（快車）逢星期一停　上午九點零二分（常甯客車）逢星期一停　下午四點二十四分（三四等車）　下午五點二十一分（特別快車）逢星期一停　上午五點二十四分（夜快車）　上午十一點四十四分（搖駛通車）逢星期一開　下午六點三十三分（快車）逢星期一開　上午九點四十九分（常甯客車）逢星期一開

南京到：下午三點零四分（快車）逢星期一停　上午十一點（常甯客車）逢星期一停　下午六點十八分（三四等車）　下午七點正（特別快車）逢星期一停　上午七點正（夜快車）　下午十二點二十二分（搖駛通車）逢星期一開　下午七點三十分（快車）逢星期一開　上午十一點四十分（常甯客車）逢星期一開

南京至上海各站時刻表

南京開：上午七點三十分（快車）　上午八點二十五分（三四等車）　上午十一點二十五分（特別快車）逢星期日停　下午一點二十分（常甯客車）逢星期日開　下午三點五十分（夜快車）　夜十一點（搖駛通車）逢星期日開　上午七點五十五分（三四等車）逢星期日開

鎮江開：上午十點零七分（快車）　上午十一點三十三分（三四等車）　下午二點四十七分（特別快車）　下午五點正（常甯客車）　下午一點四十九分（夜快車）　上午九點五十四分（搖駛通車）　上午三點四十五分（三四等車）

常州開：上午十一點五十七分（快車）　上午七點五分（常甯客車）　下午一點零九分（三四等車）　下午四點零九分（特別快車）　下午八點零六分（常甯客車）　上午三點十五分（夜快車）　上午五點十五分（搖駛通車）　下午一點零五分（三四等車）

無錫開：上午十一點五十六分（快車）　上午八點二十四分（常甯客車）　下午二點十九分（三四等車）　下午五點零九分（特別快車）　下午四點二十一分（夜快車）　下午五點二十七分（搖駛通車）　下午二點二十九分（三四等車）

蘇州開：下午十二點五十七分（快車）　下午三點四十一分（三四等車）　下午六點零二分（特別快車）　下午一點二十分（常甯客車）　下午五點二十四分（夜快車）　上午六點五十五分（搖駛通車）　下午三點十五分（三四等車）　下午三點五十二分（三四等車）

南翔開：下午二點二十九分（快車）　上午九點十九分（甯翔客車）　上午十點五十分（三四等車）　下午五點十九分（特別快車）　下午七點四十九分（甯翔客車）　下午六點十六分（夜快車）　下午五點四十一分（搖駛通車）　下午五點零四分（三四等車）

上海到：下午二點五十二分（快車）　上午九點五十五分（甯滬客車）　下午十二點十六分（三四等車）　下午六點十七分（特別快車）　下午七點二十五分（甯滬客車）　下午四點十分（夜快車）　上午七點正（搖駛通車）　下午八點二十七分（三四等車）　下午五點十三分（三四等車）

滬杭火車開行時刻表

由上海開至閘口

上海開：上午八點正（快車）　上午九點五十分（慢車）　下午二點正（特別快車）　下午三點念分（區間車嘉興止）

莘莊開：上午八點二十五分（快車）　上午十點三十一分（慢車）　下午四點十二分（慢車）

松江開：上午八點五十四分（快車）　上午十一點十分（慢車）　下午二點四十八分（特別快車）　下午四點四十分（區間車）

楓涇開：上午九點十二分（快車）　上午十一點三十四分（慢車）　下午三點十五分（特別快車）　下午五點三十六分（區間車）

嘉興開：上午十點二十分（快車）　上午十一點五十三分（慢車）　下午三點十五分（特別快車）　下午六點十五分（區間車到）

硤石開：上午十點五十分（快車）　下午一點三十五分（慢車）　下午四點十五分（特別快車）

杭州開：上午十一點三十分（快車）　下午二點五十分（慢車）　下午五點十一分（特別快車到）

閘口到：上午十一點五十分（快車到）　下午三點十分（慢車到）　下午六點正（特別快車到）

由閘口開至上海

閘口開：上午七點三十五分（快車）　上午九點二十分（慢車）　下午二點四十五分（特別快車）　下午三點三十分（區間車嘉興止）

杭州開：上午八點正（快車）　上午十點二十分（慢車）　下午二點五十分（特別快車）　下午三點二十分（區間車）

硤石開：上午七點五十五分（區間上海止）　上午十點三十分（快車）　下午一點二十五分（慢車）　下午四點二十分（特別快車）

嘉興開：上午八點二十分（區間車）　上午十點二十五分（快車）　下午二點十五分（慢車）　下午四點二十七分（特別快車）

楓涇開：上午八點四十七分（區間車）　上午十一點三十九分（快車）　下午二點四十一分（慢車）　下午四點十七分（特別快車）

松江開：上午九點三十分（區間車）　上午十一點四十八分（快車）　下午三點十分（慢車）　下午五點十一分（特別快車）

莘莊開：上午十點十二分（區間車）　上午十一點二十六分（快車）　下午四點十八分（慢車）

上海到：上午十點零二分（區間車到）　下午十二點四十一分（快車到）　下午四點三十分（慢車到）　下午五點十八分（特別快車到）

津浦鐵路開車時刻表

由天津開往浦口

天津總站開：上午五點十五分（慢車濟南止）　上午十點三十分（尋常通車）逢星期日開　星期六上午十一點四十分（特別通車）

天津西站開：上午五點三十五分（慢車）　上午十一點十八分（尋常通車）浦口止　星期六上午十一點四十分（特別通車）

滄州開：上午九點四十六分（慢車）　下午三點二十一分（尋常通車）　下午五點五十八分（特別通車）

德州開：下午一點五十六分（慢車）　下午四點四十一分（尋常通車）　下午七點二十九分（特別通車）

濟南開：上午七點三十分（慢車徐州止）　下午八點十九分（尋常通車）　下午十一點二十三分（特別通車）

泰安開：上午八點十一分（慢車）　夜十點二十八分（尋常通車）　夜一點二十分（特別通車）

兗州開：上午十一點七分（慢車）　夜二點四十八分（尋常通車）　夜四點二十五分（特別通車）

臨城開：下午四點九分（慢車）　夜三點二十分（尋常通車）　夜五點二十一分（特別通車）

徐州開：上午一點（慢車蚌埠止）　星期日上午五點十八分（尋常通車）　上午七點十六分（特別通車）

臨淮關開：上午二點五十一點（慢車）

蚌埠開：上午八點四十四分（尋常通車）　上午十點四十三分（特別通車）

固鎮開：上午十點四十四分（尋常通車）　上午十一點二十二分（特別通車）

明光開：上午五點四十五分（慢車浦口）　下午十二點十一分（尋常通車）　下午一點二十三分（特別通車）

滁州開：上午十一點十五分（尋常通車）　下午二點五十五分（特別通車不停）

浦鎮開：上午十一點二十分（慢車）　下午四點十五分（尋常通車）

浦口到：下午十一點三十分（特別通車到）　下午二點四十分（慢車到）　下午五點三十三分（尋常通車到）

下關浦口往來公渡時刻表：上午九點　上午十一點　下午一點　下午四點　下午十二點三十五分（逢星期日）　下午一點十五分

由浦口開往天津

浦口開：上午二點十分（慢車）　下午一點四十五分（尋常通車）　下午二點十五分（特別通車）

浦鎮開：上午十點十八分（慢車）　下午一點四十八分（尋常通車）　上午二點念五分（特別通車）

滁州開：上午十一點三十五分（慢車）　下午二點十五分（尋常通車）　下午三點念三分（特別通車）

明光開：上午六點正（慢車）　下午一點二十八分（尋常通車）

蚌埠開：上午六點十分（慢車徐州止）　上午七點四十分（尋常通車）

固鎮開：上午七點二十分（慢車）　下午四點四十三分（特別通車）

臨淮關開：上午九點二十一分（慢車）　下午五點三十九分（特別通車）

徐州開：上午七點十分（慢車濟南止）　上午八點五十分（尋常通車）　夜九點五十七分（特別通車）

臨城開：上午九點四十三分（慢車）　夜十一點十三分（尋常通車）

兗州開：上午十二點五十五分（慢車）　夜二點四十九分（尋常通車）　夜四點三十分（特別通車）

泰安開：上午八點三十分（慢車）　夜三點四十一分（尋常通車）　夜四點五十分（特別通車）

濟南開：上午八點三十分（慢車天津止）　星期日上午五點（尋常通車）　上午六點二十八分（特別通車）

南州開：上午九點念一分（慢車）　下午一點三十五分（尋常通車）　下午二點四十二分（特別通車）

滄州開：上午十點十四分（慢車）　下午四點二十四分（尋常通車）　下午五點五十二分（特別通車）

天津西站開：下午三點三十三分（尋常通車）　下午二點念六分（特別通車）

天津總站到：下午九點念四分（慢車）　下午三點四十分（尋常通車）　下午二點三十三分（特別通車）

民國二年十二月一日實行

下關浦口往來公渡時刻表：上午十點　上午十一點　下午一點三十五分　下午二點四十分　下午一點十八分（逢星期日）

上海鍊雲大藥房廣告

大凡夢遺滑精●患者最多●欲得至效良藥●予特指明●上海鍊雲大藥房●有疾於斯●請速購嘗靈寶

金剛百鍊丸確是道教有奇方固精藥竟有九牛二虎之能力

千方易得一效難求予患遺精之症念年以來調治至今百無一靈甚至身瘦似柴神迷不醒飲食無味觀物不明非但育麟之艱且已身觀傳數獨有上海三馬路鍊雲藥局秘製金剛百鍊丸治遺精有中流砥柱之力得知之下當購一料計洋四元每日照法吞服初時未見其功服之七日漸見應驗食而知味精神漸覺強壯方信其丹有功願後又購一料隨服隨效非但遺精全愈而且身胖體健終日無倦怠之時此丹可稱有百鍊之功是有金剛之力予念年以來無病起暢今則宿疾已除喜出望外則感佩之餘實無可報故將靈驗實據刊於報章凡我同胞或患此症者亦毋需別求只須購得此丹是有奇功可獲矣○杭省仙日河下東首勾章餘慶堂王芝蓀謹啓

婦人艱於生育　經服受孕極速　伯道之憂　早爲購服

此乃婦科調經種子第一良藥幸勿輕視

易云孤陰不生獨陽不長陰陽和則無不能生育之理如其不能生育者勢必有疾婦人之病大半天癸失調閉經腹痛赤白帶濁子宮寒冷居多方書以爲寒恐非盡善婦人性情多鬱鬱則氣滯水虧火旺則血滯往往經水不調香燥之劑欲煖子宮不知香燥反耗精血以致鬱火愈甚則氣血兩虧四肢之力此皆衝任之血不足肝鬱之氣去瘀生新白帶淋濁盜汗潮熱久至氣血兩虧面黃肌瘦甚至崩漏腰酸四肢無力此丹功能調和衝任平定肝鬱之氣去瘀生新育本藥房誠心濟世精究至效至妥奇靈方名曰婦科一索必妊丹服之立能應效雖至中年經斷血枯服後亦能月信來潮開胃健脾調經止帶煖宮固本大凡婦女一切之症連服一二料百發百中成知神效非常永無滑胎暗產之患從未生育堅服一月包得一度成孕屢試屢驗百發百中本藥房小花園斜對門鼎豐里口鍊雲大藥房謹啓推婦科中外第一良藥也每料一斤洋八元起碼二元○上海三馬路

中國通商銀行謹白

本銀行招集商股資本五百萬兩現已收足二百五十萬兩銀行開設上海經辦各處匯票押匯及押款凡有放存銀兩或半年長年存款一切交易無不周妥克己並自備高大洋棧一所貨物均可寄棧並可押用銀兩棧租格外公道特此佈告

民國三年教授大改革

勝家縫紉女學校啟

一切細則悉載章程中如來校取當即奉贈　上海虹口海甯路三德里口

寄售莊繁詩女士法書

武進陸夫人莊繁詩女士思緘先生之妹也工北魏書絕非庸以後俗書委瑣之比平時不輕爲人作書頃因江甯多難急女士開籌濟維艱因願以法書助賑現已有若干件囑本館代售既遂一女士寶暨又宏施濟之仁難得之會幸勿延誤

潤格　五尺屏每幅四元　大堂幅四元　五七言對兩元　八言對三元　小堂幅二元　冊葉每頁一元

時事新報館代售

歡迎時事彙報各法團鑒

●自本館時事彙報月刊內容披露於日報後訂閱者幾於日不暇給現居第一號出版正在分別寄送因思本日報已屆七年●各省公共團體頗多常年訂閱現擬將第一號酌量致送凡各省農商教育各會暨圖書館閱報社衙署學堂等法團欲得彙報第一號者請即函致本館附郵票三分自當即行寄奉以答歷年愛讀本報之盛意惟希公鑒　本館特白

本埠商情

◎金融

▲符號者價漲△符號者價退無符號者不動

匯票　昨逢星期日本埠銀行循例封關無市各國匯票行情均無報告

金市　一月十八日收盤市價如左

現貨標金	三百八十兩
沙金合赤	三百八十七兩
足赤條金	三百八十六兩

銀市　昨當星期銀行無市

錢市　一月十八日收盤市價如左

鷹洋	△七錢二分七厘五毫
英洋	△七錢三分
小洋	△六錢四分三厘五毫
銀拆	借
銅元	一百七十六千文
洋核	七錢二分六厘
錢莊	一千二百文
衣牌	一千二百九十文
市價	一百零十文
八開	一百十四文
貼水	每角十五文
本洋	七錢二分

◎此貨

▲符號者價漲△符號者價退無符號者不動

糧食　昨日滬南米市各種米價均與前日相彷云茲將開出各價如左

北幫機白米	七元零六至六元六角
南幫機白米	六元八角至六元四角
常幫機白米	六元六角至六元三角
蘇同機白米	六元四角至六元一角
湖西機白米	六元五角至六元一角
角里雙白米	六元四角至六元一角
松江高白米	六元四角至六元
閔莊糙白米	六元一角至五元八角
新糙晚米	六元九角至六元四角
新糙羅米	六元五角至六元一角
新羅?糯米	六元三角至五元八角
蘇同埠米	六元三角至五元九分
崑新元米	八元三角至七元六角
高糯白米	七元三角至七元
角里元米	七元三角至七元
新西小麥	五元四角

油荳

昨日滬南油市由廣東幫購去生油七百十簍又本地零銷去鮁荳油念件青中餅二千片正茲錄售開各價如左

異夾生油	（每擔）十一兩
輕皮生油	十兩○九錢
鮁山荳油	九兩八錢半
海中餅	（每片）一兩九錢六分六

麵粉

昨日市價如左

紅雙馬牌每袋	一兩五錢二分五
綠雙馬牌	一兩五錢五分
紅兵船	一兩四錢七分五
綠兵船	一兩五錢二分五
紅山鹿	一兩四錢七分五
綠山鹿	一兩五錢二分五
紅犀牛	一兩五錢
綠犀牛	一兩五錢二分五
紅日月	一兩四錢五分
綠日月	一兩五錢
紅天字	一兩五錢
綠天字	一兩五錢二分五
紅藍三馬	一兩五錢
紅藍火車	一兩五錢
綠寶星	一兩五錢

本廠棉紗

昨因禮拜客幫無甚銷路茲將各牌紗價彙列於左

十六支	紅團龍	一百○四兩五錢
又	雙虎	一百○六兩五錢
又	雙象	一百○六兩
又	胭脂虎	一百○五兩
又	牧羊	一百○六兩
又	雙龍	一百○九兩
又	丹鳳	一百○三兩
又	火車	一百○六兩五錢
又	水月	一百○八兩五錢
又	月季	一百○三兩
又	日光	一百○六兩五錢
又	天官	一百○四兩五錢
又	聚寶盆	九十九兩
又	雲龍	一百○一兩五錢
又	雲鶴	一百○四兩
又	紅龍	一百○二兩
又	鐵毛	一百○一兩五錢
又	三星	一百○二兩
又	人和紗	一百○五兩
十四支	藍團龍	一百○二兩
又	胭脂虎	一百○三兩
又	聚寶盆	九十六兩五錢
又	雙龍	一百○六兩五錢
又	雙象	一百○二兩五錢
又	雙虎	一百○三兩五錢
又	月季	一百兩
又	天官	一百○二兩
又	三星	九十九兩五錢
又	水月	一百○五兩二五
又	雲龍	九十九兩
又	雲鶴	一百○二兩
又	人和紗	一百○三兩
又	鐵毛	九十九兩五錢
又	丹鳳	一百兩
又	牧羊	一百○四兩
十二支	紫團龍	九十九兩
又	雙龍	一百○四兩
又	雙象	一百兩
又	雙虎	一百兩
又	月季	九十七兩
又	天官	一百兩
又	雲龍	九十六兩
又	雲鶴	一百兩
又	鐵毛	九十七兩
又	丹鳳	九十七兩五錢
又	寶盆	九十三兩
又	人和牌	一百○一兩
十支	雙虎	九十七兩
又	麒麟	九十二兩五錢
又	鐵毛	九十二兩

日本棉紗

昨日市價如左

二十支	藍魚紗	一百十八兩
又	五子	一百十三兩
又	日鳥	一百十三兩
又	福島	一百十五兩
又	財牌	一百十三兩七五
又	什牌	一百十一兩
十六支	藍魚	一百十一兩五錢
又	三馬	一百十一兩
又	立馬	一百十一兩
又	福島	一百十一兩
又	二喬	一百十兩
又	三圓	一百○九兩
又	雙鹿	一百十兩○五錢
又	雙喜	一百○六兩
又	五福	無市
又	麒麟	一百○八兩
又	扇面	無市
又	金象	一百○六兩
又	花蝶	無市
又	送子	一百○五兩
又	什牌	一百○五兩

●碼頭行市

▲民國三年一月十四日　禮拜三　怡和洋行報告

和合牌	△六兩一錢
九龍杭	△六兩一錢三分
長生牌	六兩七錢六分
（粗市）	
十磅雙梯	▲三兩六錢四分
十二磅一尼	△三兩七錢四五
十三磅雙梯	△三兩八錢八五
十三磅算盤	三兩九錢二分
十四磅牛羊頭	△四兩○九分
四十碼算盤	▲四兩三錢九五
（原布）	
五磅綠盤	一兩九錢一五
六磅藍盤	△二兩零八分
七磅又	△二兩一錢四五

（未完）

日本郵船會社

啓者本公司山城丸爲於一月念四日即禮拜六開往日本各埠小包收到禮拜五客票收到禮拜六止倘如各客欲裝運貨物者早日裝貨　日本郵船株式會社謹啓

外國輪船出口日期

阿龍丸　二十日開往美州　太平公司

▲進口輪船▼

一月十八日（念三）禮拜日

甯紹	由甯波	甯紹
新北京	由甯波	太古
江華	由長江	招商
鄱和	由長江	怡和
海晏	由福州	招商

▲出口輪船▼

一月十九日（念四）禮拜一

江華	開往長江	招商
國華	開往廈門汕頭	招商
大德	開往揚州	大達
新北京	開往甯波	太古
甯紹	開往甯波	甯紹
臨安	開往香港廣東	太古
大利丸	開往長江	日清
吉和	開往長江	怡和

中華民國三年正月十九日（即癸丑年十二月二十四日）星期一 第二千一百八十九號

地方時事

鄂豫間之匪氛（五十三）（湖北）

▲白匪圍困正陽 據鐵路歸客陳君述及白匪黨羽日前由新安店車站經過恰值官軍進剿以致互擊誤傷火車頭并車手二人車警二人現在沿鐵路旁俱已肅清車行無恙惟豫屬正陽縣（距新安店一百五十里）現被匪圍困急望救援連日紛傳援遂平信確山敗走信陽之說俱係誤會云云

▲段督派探匪情 段督因近日白匪異形猖獗雖由豫鄂各軍會同攻潰所有該匪之來源以及騷擾之真象昨段公令派調查員十二人分往河口信陽各地認真詳查該匪各種實情以備籌劃合剿及防範之標準

▲鄂軍添儲軍械 軍府係一省軍事最高機關所有一切軍械等物應一律豐儲以備不虞茲府內軍械庫所存軍械前因剿辦統北上其隨行帶去甚多昨段督以白匪警信日急特令軍事課速將所缺軍械照具清單以便飭令兵工廠照撥來府豐儲以壯軍威

豫軍縱匪之駭聞（安徽）

皖江日報十六號通信云月前皖豫各軍奉命協剿白匪各節已詳誌前報茲聞該匪屢戰屢北已被我軍圍困某寨奮勇環擊傷斃無算旋因該匪賄通某軍于某夜逃竄事後皖軍陳司令偵悉係由豫軍某營長所據方面乘破圩潛出當時陳司令未及深究聞擬俟匪類肅清後再行呈稟都督核辦云云果爾則各省匪亂正靡已也

蕭山殺人放火大搶案（浙江）

蕭山縣屬塘頭地方（距龕山十三里）向有同仁當鋪當經亂影響暫行停貿嗣因自治會再三要求故該典商添加資本擇於本月陰歷二十一日照常開門距十九夜三更正在敬神忽來盜匪五六十人各持手鎗後膛槍等項軍火將該當圍住擁門入內搶去英洋七百元小洋一千角並將隣近民團局焚燬一空計斃團勇二人槍斃團勇二人與東一人傍觀二人受傷者不計其數次早飛報到縣即由彭知事蒞塲踏勘不知此種殺人放火之大搶案能否一一緝獲也

江蘇財政司之威福

昨有署名不平者投函本報謂江蘇財政司長張壽齡到任來專以剝奪民權迎合中央爲希榮固寵之計凡我蘇人無不切齒頃聞前沭陽縣知事張含章因交代糾葛來省會算呈報省署不知如何得罪財政司長竟將册內列支巡警緝捕等費一律挑駁並傳該知事到司謂汝册內濫支公款至一萬餘元之多應即繳出張知事答以沭陽迭遭匪亂民不聊生前後與匪戰百餘次兵士死傷者一百餘人種種開支實非得已均屬沭人所共覩共聞之事且支出各款一一提交縣議會通過有案可稽張云縣議會早已無效什麽情形我都不管汝非繳錢不可該知事曉曉爭辯張以謂爲冒犯上司拍案大呼曰若敢無禮定須押追云云

按茲事虛實均不可知第問張知事果欠繳公款與否若確係欠繳者即押追固宜特不識財政司長抑別有問題否姑誌之以符有聞必錄之例

馮國璋之鴻鸞禧

馮督結婚一節屢誌報端茲將所聞彙誌於下

▲紅絲締就 馮督所聘定之新夫人周氏名砥宜興籍係前清李鴻章幕府周才五閣學之女公子任總統府西席有年今由大總統執柯爲都督續室此次趕周女士來甯者乃大總統之如夫人聞即周之得意高足云

▲紫彩誌喜 近來因馮督續婚吉期在即新夫人又自北來故下關江口一帶極爲熱鬧昨日津浦鐵路火車之輪渡碼頭懸燈紮彩並有松柏牌樓一座匾額一方文曰大家風範楹聯一副爲天上神仙金相玉質女中豪傑習禮明詩入晚五色電光燈照耀如同白日云

▲代表蒞甯 大總統因江蘇馮都督與周女士結婚喜期在即特遣國務代表員劉君等來甯預備道賀暫假前南京地方公會蔣園內爲公館

▲紅緞符號 大總統如夫人前日蒞甯住交涉局中近因婚期在邇辦事需人兩府出入人員川流不息一時難於稽查特另發一種大紅緞符號上鈐江蘇都督印文復又編列號碼以昭慎重云

浙江通訊

▲包效忠刑期判決 前浙洋水師分統包效忠爲通同盜匪被地方紳商呈控一案當經王統領查明屬實解省訊辦曾載前報茲悉徐則恂審判長以該分統身爲長官應如何督率兵警嚴厲緝捕以衛商民而安地方方不忝軍人天職乃竟有通匪情事顯係故干軍紀當即科以八年監禁之罪嗣經朱督以其從前辦事尚稱盡職特令從寬辦理減輕二年已於昨日宣布云

▲防兵庇娼毆警之電告 民政長鈞鑒頃日據城所員當日呈稱取締旅館私娼防兵出庇毆警垂危拖交監獄不納幸水警二署長章救援出險查防兵屢庇娼賭烟犯糾衆毆警愈忍愈縱前途危險萬分乞速派兵查辦餘另詳追切永嘉警所長徐熙叩

鎭江通訊

▲軍隊守護鐵路 揚州第四師前奉令裁汰老弱改編爲第七十五混成旅移駐鎭江至南京一帶鐵路線內以資守護現已陸續開行來鎭駛往各該處駐紮矣

▲船捐劃歸市有 丹徒船捐應歸市有前經市議會議決呈請縣知事劃出嗣楊前知事故意留難藉口於航陸巡察之費以致延宕至今未見實行茲市董事會以本公所百端待舉籌款非以經濟爲先應有之捐理合不容退讓因再援省長訓令船捐應歸市鄉自行征收及財政部規定船捐列入地方稅等文呈請縣長將此項船捐劃歸市有以遵功令云云想可邀允准也

蘇州通訊

▲司令部移駐無錫 飛划游巡隊司令部向駐蘇城西善長巷內現由馮督來電以蘇州水警機關太多命該司令部移往無錫駐紮已於十五日遵電移遷又總隊長鍾堯階以著名梟匪徐鎭芳在宜興連日肆刦由馮督電飭派師往勦於十四日飛調第三支隊吳錦標第四支隊湯鳳梧第五支孫松泉各支隊長星夜出發馳往剿辦矣

▲盤查旅館 警察廳長石人俊以亂黨有運危險物來蘇消息特飭閶胥盤各警署長凡區內旅館每夜須親往盤查以免亂黨藏匿云云然蘇州尙有一處最易藏匿亂黨者恐非警力所能及也

本埠要聞

滬地防務彙誌

▲謠言毫無價值 製造局方面近日又起謠言鎭守使鄭汝成又發戒嚴命令吳淞龍華水陸軍隊防堵甚爲吃緊探其發生是項謠言之原因實屬毫無價值因日本水師練習隊遊歷來申連日分批乘小汽船在製造局南北浦江中川流往來觀覽好事之徒遂乘間造謠謂黃興又派水師隊來申定期進攻製造局甚至謂大批軍艦舶在外海南滙川沙海岸屆時水陸並進云云經李鼎新總司令派艦往彼巡查毫無所見且據日文上海日報所載該水師練習隊於昨日回國而製造局附近居民又飽受虛驚矣

▲愼防勾結海盜 上海鄭鎭守使以浦東沿海濱一帶近據探報匪有亂黨覓敢勾串海盜登岸入境搶刦盜援情事如果確實殊爲地方之患昨特令飭駐浦步隊第一營營長接奉命令後特派營附官周召南君督兵一排計有三十餘名隨帶槍彈並備乾糧即日馳往南匯川沙寶山等縣海濱一帶嚴密探查以保地方

▲調兵塡駐營房 上海鄭鎭守使還以滬上謠言復起防範自宜嚴愼特於前日令飭現駐龍華之補充兵第六團龔團長迅調該團第一營營長梁如寶督帶全營士兵即速出發來滬塡駐徽甯會館南首新營房內以資防護而保治安

▲浦江取締渡船 升授第七旅臧旅長因查江邊碼頭係在防禦線之內而所泊各幫划船良莠不齊恐有匪類匿跡曾飭取締編號覓保領照在案茲由海陸軍警察隊王隊長查得甯幫舢板划船計有五十餘艘建幫划船四十餘艘江陰幫渡船均有家眷隨船亦有四十餘艘共有一百四十隻左右向在江邊碼頭停泊專爲製造局工匠及各兵輪水手登岸擺渡現已令飭各船戶覓具妥保投隊領照如無保人概行驅逐以免匪類冒充船戶云

九誌夏粹芳被害案

英租界河南路商務印書館總經理夏粹芳被兇徒王慶瑞暗殺槍傷要害致命一案獲兇驗訊詳情已八誌本報茲悉夏瑞芳當時被擊後經捕房派捕送至山東路仁濟醫院時尙存氣息奄奄旋由該院內之醫生蔣君立將創口敷治後詎有在五洲藥房之醫生蕭某馳至該醫院將敷治創口之藥布剪斷解開重醫而夏已氣絕迨公堂訊問時該書館又遣見證黃秉心到堂供稱該院內之正醫生是日出外並不在院由蕭醫生醫治等情事經該院醫生張汝舟君所悉以夏粹芳送入醫院時各醫生均在院中並不外出該見證不應到堂妄供實與醫院名譽攸關且蕭醫生非本醫院內之人不應擅行闖入醫院割斷裹布重行醫治實屬破壞院章故於前日向商務書館交涉該書館深爲抱歉除面向張醫生聲明道歉外昨由夏之子鵬已登報道歉云

經承審是案之陪審官英副領事哲君將堂訊供詞研究後查得四百號華捕劉喜恆當堂所供兇手在逃時開槍拒捕等情實與小馬夫胡有卿五百十一號華捕張林泰所供不符顯係飾詞圖賞殊難可恕惟五百十一號華捕此案確係功勞最著故前日英領哲君特函致華捕正巡官惠爾生君應將該兩捕分別賞罰以昭公道

又有匿名恐嚇信

公共租界內自發現暗殺夏粹芳案後凡住居租界內之重要人物均接到匿名信函其中言詞誥多恐嚇前日有二馬路祥茂洋行買辦鄭某亦接有此種郵遞匿名信函致鄭惶恐萬狀遂將此函報告總巡捕房要求保護捕頭雅已派探王松濤前往鄭之住宅常川保護云

派員專查界綫問題

公共工部局前擬推廣租界故在北四川路增立捕房從事進行曾經外交部一再交涉無如界線問題至今仍難解決而外人推廣之謀日亟曾舉代表入京向政府直接要求並謂前清政府曾於一千八百九十九年派員與工部局迭次開會談判清政府允准外人推廣租界在寶山縣境內設捕衞生築路各權且允外人購地給發道契等事當時雖未實行然工部局建議各案具可查考是以外交部現委曹君來滬專查工部局當時議各案以憑核辦茲悉駐滬交涉員楊小川君前日接奉部電知曹專員已於星期六由京赴津再乘津浦火車南下約於日內定可到申而外交團得悉後亦已預備一切矣

工部局對於界務問題之說帖（續）

竊念工部局現用正式求推廣租界一節乃因近五年中爲時事所迫而出此者至所請地段此當時原議併寶山縣之楔形邊隅僅少有增加而已蓋此段界線通稱爲楊樹浦者應須更正故也今所擬請求推廣之地段中大部分華人通稱爲閘北者蓋因先是本有一厘卡設在蘇州河濱故得其名按照多數公牘中所稱之爲閘北者即自廣肇山莊達至虹口體育場之全部地段是也 在西一八九九年推廣租界以前工部局已有推廣之道路在官界線以外若按目下所推廣之地場即在推廣界內且外人有大多數產業在內工部局本有一部分管轄之權其在交界線以外之閘北區內工部局計有若干道路遵照田地章程第六條建築以與西邊界線外之道路統系接合目下亦歸工部局管轄因工部局執有管業及建築工程之權此爲按理推論之結也毋論何如此項管轄權係根據不能不承認之先例及已經認可承認之習慣至巡捕之處置經領事公會聲明有效力按照向章之規定工部局在界外之地除經關係人認可外無權征收捐稅所以要求將該地併入官定界線以內者即爲欲求完全與充分所能設施之主權及完全無所爭論之統一管轄權如此即與租界本部相同爲外人居住及擴張之地場也

（未完）

●梁總長收回法權之預備

本埠會審公廨凡有洋商控告華商之民事案按照條約規定本廨以原就被（如被告住居內地洋商須赴內地官廳控告）惟前清政府因洋商赴內地控告條約上有准原告國之領事到堂觀審駁詰查訊之權實屬喪失司法威嚴而外人亦以此項條約有種種之不便因此凡遇洋商控告華人之案率以會審公堂爲受理衙門雙方默認前約自滬上光復後上海地方審檢兩廳成立後毅力進行欲圖實踐以原就被之約奈領事團堅不允可藉謂中國無成文之法律更乏司法人材以致此項問題延今未決迭經司法部梁總長特在部設立法典編訂局延聘華洋法律博士詳攷各國法典編訂成文並設立法律學校培養人材以爲收回領事裁判權之預備並實行以原就被之約章今先從商埠洋人旅居之地着手逐漸推廣及於內地以三年爲限俾挽主權云

●會議組織觀察使署

中央政府以上海政治自分權以來辦事上種種牽制大不便利特設觀察使以便統一事權茲悉新任楊小川君自接到任命電後即將如何辦法請示於中央議核日昨已有回電囑將從速組織使署即日任事分別呈報等因楊君以上海爲中國第一商埠自光復以來彫敝情形不可言狀今後對於各商應如何保護如何提倡並各商担負之國債如何理還各大問題須切實規畫庶可得將來之希望昨特與鄭鎭守使並江海關施監督會議入手辦法以俾國利民福云

本埠時事

●檢查學校未繳槍彈

鎭守使鄭汝成君前日查悉徐家匯交通部高等工業學校（即南洋公學）藏有大宗槍械子彈尙未呈繳特派偵探員朱長奎周鳴岐持文前赴該校會同警察分署署員余炳文率警馳赴該校檢查得未繳槍械新舊計三百六十九枝子彈八百五十顆當由該探等分別開具清單呈報核辦矣

●兌換國庫券之部電

滬總商會爲國庫證券事迭次拍電國務院財政部要求早日確定發兌日期已紀本報茲悉前日上海中國分銀行亦接財政部來電一通錄下　上海中國銀行鑒總行來電悉證券事項頃廣洽卿君來部業已商定將應付半數之款連同利息及新券定於本月二十二號二十三號儘舊歷年內交付決不致誤除電復滬總商會外特復財政部

廣

●章水天案覆訊有期

大同民黨首領章水天因資助亂黨並抗違政府解散該黨命令經太湖縣鎭守使咨請楊交涉員轉飭英公廨照會捕房將章拘解預訊各情已歷誌本報茲悉此案業經公堂訂定於禮拜二上午復訊昨已通知捕房並原被兩造律師查照矣

●電令照解皇室經費

北京政府以清國皇室經費每年四百萬自民國元二兩年雖已付清但均在他項經費內挪用並無專款查前清成案各省各關每年應供解內務府經費之事故電令熊總長參酌前清成案分配各關担負俾得賡續交付茲經熊總長配定本埠江海關每年應解十六萬兩昨已電令江海關施監督查照矣

●德領事歸併民事案

公共公廨自前年光復後外交團以無上級長官故議決凡公廨午後所訊之華人民事案由英美德比奧等國副領事挨日涖廨觀審因德副領事裴尼亦君另有別項公務不克兼顧公廨民事觀審之職故由領事團議決歸英卓副領事承值裴君業與卓君接洽交代清楚並照會公廨正會審官關炯之君查照矣

●城墻交涉商妥

老北門西城牆之外國坟山毗連城垣當拆城時因與領事團尙未商妥以故該段城磚尙未開拆今前任吳知事由省長令責成辦竣然後移交地方會計處收管前日要求外交部特派交涉員楊小川君速與領事團商妥即將該段城磚開拆剩經楊君一再會議已得領事團允許惟拆城時與該坟山墓碑等物須由主任人負保護之責昨已由吳君雇匠離城一尺預打竹笆限三日工竣後邀同中西官閱看後即當動工開拆云

●調查修造閘橋圖樣

新閘橋重行建造一事曾由吳前縣知事呈請省長核撥公費韓紫石君以省庫支絀特電請內務部撥給定於二月間開工等情該部以祗言大略並未將造法詳細聲敘且關係審計規則若向財政部提出請求書須詳細列表並以估單估證轉送審計處核准始能核批以故電復調取造法圖樣及估單昨已令行洪知事飭轉閘北市政廳遵辦云

●劃清警廳管轄權

淞滬警察廳薩督辦昨日訓令各署文云查淞滬警察改組南北分廳業已成立以第一二五各區劃歸南分廳管轄又以三四六各區劃歸閘北分廳管轄務各遵照並希轉飭所屬各分署一體遵照合行訓令各該署長遵辦云云

●通令添設巡邏箱

第三區警察署長徐國樑君以本署轄界遼闊村莊散漫崗位稀少照顧難週特添派巡邏晝夜梭巡以補守望所不及然巡邏勤惰須切實考察庶不致有偸懶之弊特製巡邏箱二十個於僻狹莊村闃寂不到之處擇要編訂又製巡邏牌六十塊分甲乙丙三班每班以三鐘爲限俾巡邏警按班接替輪流抽換署長督飭巡官巡長隨時抽查業於本月五日實行當經勤務督察長張光烈君查悉以該署長似此辦法甚屬周密且每巡邏箱置備雲南銅元九枚所費無幾特呈請薩督辦通令各署一律照行以資防範薩君據呈後亦以如此辦法洵屬切當昨已通令各區署一律照辦

●新定報社掛號辦法

上海縣公署自光復後對於各報社呈請給照向郵政局掛號一事曾經吳知事暫定規則四條須由各報社備具請愿書呈由縣公署認可給照知會郵政局掛號寄遞在案茲悉此後各報社掛號辦法現奉韓省長訓令歸淞滬警察廳核辦本邑洪知事刻已奉到省令遵照辦理矣

本埠瑣事

城內

●司法官請撥經費

上海地方審檢兩廳因司法經費異常支絀以致在廳辦公人員陽歷去年十二月份薪水未曾給清而本月底又將屆期是以張汪兩廳長定於日內乘火車赴蘇詣高等廳面稟該廳長請撥款到滬以濟困乏云

●辯論砍斃姦夫案

兇犯張金咸砍斃朱甫林一案業奉地方檢察廳預審廳實諭將張金咸釘鐐與張妻陸氏分別收押起訴審判廳判決在案前日午後奉刑庭長楊君會同推事官及檢察長等公開法庭辯論先由汪檢察長起訴謂據審時之筆錄畢即據尸兄朱金福供年三十六歲朱甫林是我堂弟住在該處茶館內舊歷十一月初十日有表兄顧金榮來家與民人閒談適甫林亦來我家於是三人沽酒共飲未幾即有張金咸呼喚甫林出外至翌日往尋甫林不見即至金咸家內探望見金咸家內滿地血迹民人明知有變即反身出外四處找尋至蘆花塘邊見甫林尸身頭顱已碎渾身血污民人即投報警區當蒙驗明拘囚來案請求伸雪質之劉金咸供年四十歲劉陸氏供年二十九歲嫁與劉金咸爲第三繼妻成婚以來未滿四載餘供與汪檢察長起訴單相同證人顧金榮證明當時張金咸招呼朱甫林出外情形業推事官問張陸氏曰是日甫林身穿何種衣服答稱上着黑布棉襖腰束作裙有月牙袋兩只菜刀插在袋內楊庭長又問張金咸將甫林共砍幾斧答砍四斧遂任義務律師狄梁孫起言檢察長起訴情由對於金咸陸氏擬辦情形本律師深表同意而張金咸當時不將甫林謀死定必報復此張金咸實因朱甫林强姦伊妻復敢用刀行兇於是心中忿極用此毒手此張金咸不得已也汪檢察長又曰貴律師所云本廳長亦表同意惟張金咸當時旣聞陸氏在內喊救進內見朱恆有菜刀應即出外呼喚衆鄰而金咸與甫林爭鬥之時陸氏亦可出外呼喚隣人或報警可將甫林拿案懲辦故此案擬照刑律十五條辦理狄律師又起言如陸氏出外呼救則金咸早被甫林奪去生命處危險地位實出緊急狀態請照正當防範決定楊庭長以此案今日辯論終結即命陳書記官宣讀言詞筆錄畢並問當事人有無錯誤否答辯各當事人簽字畢楊庭長遂諭將張金咸張陸氏分別還押餘人斥退聽候宣佈判決

南市

●猪販遭騙

江北猪販石裕祺在籍販運活猪十餘頭來滬售見價洋二百元內中蔚餘洋十五元不料突遇同鄉人沈三麻子知其懷帶銀洋遂誘令販帶麩皮回里翻操巨利遂被騙去洋二百元忽爾逃遁無蹤良久無貨始知受騙情急無狀乃石妻在家聞信之餘因債台百級無可彌縫遂萌短見而死昨日石又來申適在薛家浜與沈途遇上前扭住理論又被沈弟沈四出而干涉强行縱去不得已將沈四扭控第一區第一分署移送第一區警署轉解警廳司法科預審核辦

●請領小孩

第一區警署嬰署長昨日牌示將所獲之迷路男孩一名女孩三口面貌服式籍貫分別開明仰家屬認明兒保具領計開　一不知姓氏之男孩年七歲身服柳條洋布罩衫棉袍門牙缺去兩齒　一女孩楊華香保養媳私逃甯波人年十歲　一女孩桂林年七歲住浦東父在母亡足上棉鞋無襪穿洋布棉袍外有罩衫　一女孩名晨女湾江人年十一歲住北市公共租界愛而近路

北市

●扭控强搶弟媳

北新涇鄉民顧德香前日偕見香袁龍生扭婦人錢吳氏至四區第四分署控稱該氏之子强搶伊寡弟媳逃逸請爲究追經署員王汝霖預訊一過移送檢察廳請辦

●隊長冬防韻示

淞滬警察廳警備隊第二隊隊長徐筱齋君前奉穆廳長訓令駐防閘北晝夜出巡地方頗以安堵剿因時屆陰歷年終冬防吃緊由徐隊長呈准薩督辦徐分廳長將該隊長督分駐八字橋談子灣彭王廟三處並出六言韻示一道照錄於下　照得冬防吃緊　搶刼時有所聞　警隊駐防此處　原因保衞安甯　諭爾商民人等　切勿互相猜循　倘或輕信謠言　定即拿辦究懲

英租界

●失火案兩則

公共租界江西路第二百二十三號北洽興土棧內前日天將黎明忽然失愼當經工部局警鐘怒吼經救火會西人立驅皮帶車馳往澆熄計焚去灶披一間事經總巡捕房得悉恐有別情特飭包探前往查得該土棧向禮和洋行等數家保有險銀二萬一千兩之鉅遂由該探據情回稟捕頭核示矣

前報紀英租界南京路山西路轉角一百二十一號恆茂昌洋貨店內保險起火焚燬房屋三間事後捕房查得該號向順記等公司保有火險銀一萬八千兩形跡可疑故捕頭特飭中西包探將該號經理江玉亭傳至捕房詢據該店係沈佐臣與人股開是晚七句餘鐘火起時並不在店且不知火從何起等云捕頭諭令退去候傳該股東沈佐臣到案訊明再核

●船戶謊報被刦

前報紀南京路源盛綢莊雇船戶某甲運送現洋二千四百元行經河南路天后宮橋南首突被匪徒五六人上前截住搶去現洋五百元報捕請緝一節茲經調查確實是晚該綢莊飭該船戶將洋運送至蘇州河上船時由該船戶另雇小車裝運行經河南路橋附近忽然洋包破碎以致漏落洋五百元於途中竟不知覺被該處之某書店夥拾獲誠恐失洋之人有性命關係且原包面上有源盛字樣故於次晨即將原洋如數送回該綢莊遂由經理將洋五十元交由該店夥領去事經總巡捕房查悉立飭包探將該經理傳至捕房詢明前情以該船戶不應謊報本予深究姑念源盛經理一再聲稱該船戶向來誠實可靠可否從寬免予究辦捕頭准之

法租界

●準予截止匯款

雲錦公所代表王嘉安錢江會館代表尉爾堂盛經公所代表方少春瑞昌祥代表林世卿等同控稱與合興號主林統之往來紬綢各貨共被欠銀一萬五千餘兩不料前日偕逃無蹤今查得由新加坡寄與該號之匯票借函計銀四千三百八十一兩二錢五分求向花旗銀行知照備抵等情中西官以林旣倒閉脫逃確如所請着原告退去候函致該銀行將銀繳存公堂外登申新時三報一月後公佈

●串竊分別懲辦

戴汝梅前控五區偵探沈坤之探夥蔣老三楊春山串竊皮衣價值一千餘元報捕拘獲吊到原贓求究訊稱實係李金標及沈坤伊偉竊等語昨將李金標移提到案復究楊蔣同供所竊狐嵌皮袍馬褂等衣均係李金標拿去詰之李供在沈坤名下當探夥豈能作此不法之事實係被誣求察姦識員以沈探未獲亦應提結逕判楊押西牢三年滿期逐出租界蔣押一年半李金標准交檢察廳法警帶回究辦

美租界

●煤炭店遭刦

前晚虹口塁克登路二十二號門牌震大煤炭店突有匪徒五六人擁入該店賬房持刀恐嚇當由學徒湯炳川高聲喊救被匪戳傷右肩頭部等處旋經店主婦某氏得悉從後門而出飛報捕房該匪等將櫃箱內之現洋二百餘元攫揹而逃追捕房中西探到來匪等已杳如黃鶴一面將受傷人雇車送往同仁院醫治聽候嚴緝該匪等到案究辦

●押店夥疑心

昨有某甲手持皮衣首飾在天潼路某押店質洋該店夥見係形迹可疑鳴捕將甲送入捕房距甲在途與該捕爲難經衆幫同拘案捕頭諭令暫押飭探周瑤庭查明核辦

文苑

●後書慨五絕句　（太岳）

癸丑遷除又甲寅。流民一幅繪圖新。哀哀生意知垂盡。猶迫鍋檐强迓春。

江關一炬付咸陽。瓦礫荆榛滿目荒。徹夜嗷鴻聲四起。將軍口賦求凰。

累百盈千豢養難。朝頒尺一遍長安。似聞道路流傳來。納粟西園頗拜官。

黨禍坑人日日深。株連無地不寒心。亡秦祀得東坡語。欲請諸公讀志林。

髮捲層波如傘破。髯張修戟似威廉。廿年皮盡毛安傅。空效西鞾歲月淹。

中華民國三年正月十九日（即癸丑年十二月二十四日）星期一 第二千一百八十九號

教育界

選論

●自學輔導主義之教授法（續）（楊鄂聯）（轉錄教育研究）

二補成

兒童之智識觀念究不若成人之廣傳固定教授上雖予以自學之法而望其自進然神經薄弱經驗界不廣一知半解仍不能收豐滿之學問而教師之矯正亦但就事論事不脫兒童自學範圍之外 則教授上不得應有盡有之圓滿結果即教育者被教育者間雙方作用均未至活動充足地步故直接教授之手續當有補成之一法也

補成者補充而助其成也蓋一教材之資料決不能暢達靡遺其內容之如何實質上之應用如何斷非思想簡單經驗膚淺之兒童所能理會且辨別力薄弱不免有顧此失彼之處截長補短斯爲美矣教材內容之有不易發見者則爲之表示形式之有不能明瞭者則爲之理解如是始能活動運用而對於新教授可免掛一漏萬之弊雖然補成固爲教授上一大要件而補成之目的方法又不可不知也今示例如下

一補助兒童之觀察理會 兒童基礎觀念薄弱智識不充分其觀察事物理會意義不能十分充足補成即所以扶助其觀察之不周理會之不明

一誘起兒童之快感 兒童每喜多得新事實如有人爲之講一故事彼必一再發問窮其究竟當其自學時之興味固已奮發然苦於智識缺乏不能得完全之新智識教師爲之補充而助成其心意必非常快樂而歡迎也

一補成之材料宜有分量 補成雖爲一種追加的教授然施行補成時教師宜於兒童方面着想所有補充材料必計及夫受教育者之能受與否不然則流於注入主義非小學教育所宜有也

一補成當不出兒童思想範圍 不識方位之兒童而語以外國形勢略識之無之人而語以文法不但彼聞所未聞見所未見其思想界亦未嘗有此影像滔滔演講不啻對牛彈琴故補成不能爲擴張的但能爲補助的擴張智識原屬於兒童自學事業非教育者所當代爲行使也

以上所述前二者爲補助之目的後二者爲補成之要旨合乎此則既可助長兒童之修養又合自學之原則矣

公牘一

●教育部咨各省都督兼民政長民政長請飭師範及小學校注重國文手工圖畫音樂文

爲咨行事據本部視學楊乃康等呈稱竊查各種教科關係美育者惟圖畫音樂文學三者爲最緊要外此如手工一科非但與美的陶冶之有關係且能養成實用之能力近查各省所有小學校往往藉口於小學校令第十一條第二項及第十二條第二項所規定擯將手工等功課缺去其有是項功課之校亦不過徒具虛名用備觀瞻按諸實際曾能悉當至於國文一門教者應不患無人惟於教育原理鮮有研究教授方法多不適宜於教育前途至爲阻礙且有美感缺乏之故致國民道德亦因是墮落可否請通咨各省酌量情形培植此項教育等情查國文手工圖畫音樂四科目教育上之位置至爲重要故本部於師範學校規程中學校施行規則小學校令內均列爲必修科目雖小學校令第十一條第二項載有遇不得已時可暫缺手工圖畫唱歌之一科目或數科目第十二條第二項載有遇不得已時手工唱歌亦得暫缺此原爲有特別困難情形者而設匪可任意汰去致多缺陷嗣後各小學校務宜設法加課以期完全即遇有萬不得已之時亦須呈明監督官署得其許可推究各校缺去此類學科之原因固由於當項規定多所誤會而教員缺乏實其一大原因該視學等擬請培植此項教員一節洵屬急務除養成師範及中學校此項教員應由國立高等師範學校酌量情形設專修科外其小學校所需者自不能不仰求於師範學校應飭所屬各校對於此項學科宜與他科切實講求毋得稍有偏畸其國文一科尤屬根本之學切宜注重倘遇此項教員缺乏之時可附設講習科招取國文夙有根柢者授以教育學術及其他需要科目俾造成完善之師資以應目前之急需闡揚國粹發達美感教育前途實深盼望相應咨請貴民政長查照辦理可也此咨

公牘二

●國務院批大成社請定小學讀經文

奉大總統發下呈一件閱悉經學爲列聖心傳所繫會經衞道自是正論溯自漢代取士首重明經隋唐以還因仍未替洎乎宋創經義明制八股凡民俊秀乃以六經四子足獵功名本梯榮弋譽之思逐戶誦家弦之習呫嗶章句割裂經義名爲尊經實乃侮聖者清之季西學東漸學校林立司教育者始以兒童教育義取開發經義深奧非能所知於是小學讀經一門通令廢去此係教授之原理非關國體之變更也民國教育注重道德教育部前已著爲法令其修身一科諸德並舉顯爲兒童蒙養之端即隱合聖賢立教之旨且古者小學之教止於六藝所以養成美感開發新知按諸現在小學教程又適相合來呈請通令全國小學純讀聖經且力詆音樂手工各科爲無用實於各方事理未之思考惟念比年以來聖道披離人心陷溺挽回之術端在學校所有中學以上各校課程應如何量予修改之處候函交教育部酌核辦理以爲守先待後之謀而收經正民興之效此批

專件

●敦勸各私塾改組初等小學啓（續）

說明五 教授而不分年級各個教授因材施教自是善法但一校中人數既多勢不能各個分授與其分授而因循苟且何如擇其程度同者而合成一級教師既可省時學生又能獲益古所謂師逸而功倍者是也照初等小學年級完全應有四級即一年二年三年四年也但一時不必求其完全自可量材分級不必强求完全以免躐等之病此所謂合級教授者或可置單級教授即一私室之中一教師之下有異程之學級而施異程度之教授也

說明六 此條可無庸說明但視二教師之感情如何見解如何耳欲分者不能强之使合猶欲合者不能强之使分說者無能爲之力也但說者切願他人之感情融洽見解貫明爲此乘聚易舉之事則說者願爲就學兒童額手慶幸焉

時評

讀經狂（誰）

一般藉孔子以求活動之徒無可生發輒以恢復讀經爲唯一要義向之呈請於教育部者不知凡幾部中置不之理今則孔道會王錫蕃等大成社殷炳繼等直接上書總統雖經國務院宛委批駁未必能心悅而誠服也孔道會之主張欲延國內通儒酌加删定編成各級教科書大成社之主張欲令全國小學純讀聖經同一尊孔而主張已不一致比較論之孔道會猶知經義有不適於今日時勢者（原呈語）其智識勝於大成社一等然孔子是否宗教家爲一問題經書是否適於小學教科爲一問題小學教育是否必須讀經讀經是否即爲尊孔是又一問題宗教與教育不能並爲一談經義與小學教科又不能融爲一派乃今日主張讀經之人幾如盲者行路不辨東西南北强叱之曰走走吾無以名之名之曰讀經狂

新聞

●女學開會之特色（本埠）

本月十一號下午美租界北河路共和女校開第二次懇親會假座錫金旅學表演各種技藝來賓六百人見者無不十分滿意演藝中如講解管莊諸子書法如楹聯圖畫如毛筆黑板莫不精理完足神采飛揚後復殿以遊戲一節係表演武訓辦學故事鼓掌之聲不絕於耳十二三四五號四日復於該校中續開展覽會其間陳列如專條科之國文楹聯五尺人物屏條三尺仕女琴條均爲滬上各女校所未見該校開辦不過二載而成績若此殊足令人欽佩也

●愛羣女校懇親會紀略（本埠）

愛羣女學校昨日午後一時半舉行懇親會首由袁希浩女士報告繼學生表演各節演解唱歌均極嫻熟表演時有高等科生請客揮毫寫懇親會三大字渾厚有筆力來賓到者約六百餘人演畢來賓展覽成績手工鉛畫均有可觀云

●本日稿件過多調查錄暫停一日

本界啟事

本界前登各學校調查報告極承讀者歡迎嗣以故中輟殊以爲憾現另就調查所得編爲各學校調查錄按日排登乞讀者注意再辦學諸君會以校內概况見告俾得彙編入錄尤所盼盼此啓

世界語會消息

●本會通告三十七

中華民國三年一月十九日第九一號 中央事務所在上海望平街二百號

各界公鑒 世界語足以溝通人類感情導灌世界科學徵諸歐美世界語發達之成績益足堅吾人之信仰本會成立各界以懽迎世界語之故特別贊助本會統計兩年中凡中外名人及各團體贊成本會爲本會所深知者除登報宣布外擬自本年起一律填發本會會爵俾得各處同志之招待並可隨時到本事務所瀏覽書籍以答盛意本會對於各界贊成人不論捐不捐經費祇須贊成本會宗旨說一聲世界語好勸多數人誦習世界語即爲本會真正贊成員倘有願以姓字通訊處見告或經人紹介者本會謹當以會證填送藉表本會敬仰之意謹告

中央事務所總務部啓 三年一月十九日

●本會紀事摘要（愛）

▲三年一月十日 土曜日

湖北梅子剛君四川鄧紹勳君等簽名入本會函授部者計十一人

桐城田有恆君等報名入本會世界語高等專門學校者計共九人

紹興朱鏞君等照會員例遵繳函授費者計三人

葭菉浜滬甯車站唐文德君函詢一切

吳江楊哲生君等詳詢本會專門學校之宿舍

汕頭戴葆楨君等函告擬聯合友人來滬學習世界語

法國米海君等函詢本事務所被災情形並催速覆

英國列諾佛君函索關於勤物學之標本

澳洲司文師儀石主來函調查中華貨幣

美國美洲世界語報社寄贈上年十二月份報兩份

昨今兩日索閱校章暨函授各項章程者共五十五起收到函授考卷及練習題疑書等計共六十件

實業界

評件

青島貿易大勢 (悔)

(一)東省經濟現狀

欲言青島之大勢。必先述山東全省之經濟現狀。山東者青島之背影也。面積凡五萬五千九百八十平方英里。人口三千八百二十四萬七千九百。於本部中人烟最密。北扼渤海。南面黃海。有膠州芝罘威海衛龍口四港。津浦及膠濟兩鐵路。縱橫其間。津浦由天津經濟南而至江蘇。膠濟由青島達濟南。水陸交通。頗稱便利。位中原四百餘州之中樞。氣候溫和。地味豐沃。農產甚優。礦產亦富。今後高韓濟順豐開濰芝四線。如一律完成。則不特山東腹地從而開發。且可吸收直隸山西河南等貨物之一部以供其用。故其前途頗有厚望。貿易之額。逐年增進。一九一一年。合芝罘青島兩港凡達八二八九六四〇三兩。亦云盛矣。輸出入之途凡有三區。一由芝罘及龍口。一由青島。一由天津以入濟南及其腹地。

(二)芝罘

芝罘之闢為商埠。遠在五十年前。渤海灣口之商場也。商業範圍頗廣。嘗於北方諸港為上海之中繼港。青島開放。津浦山東兩鐵路完成以來。範圍漸狹。至大連安東開港。則其勢益形不振。而其影響最甚者莫如青島之開放。青島未開放以前。芝罘之商勢遠及於登州萊州昌邑濰縣周村膠州濟南諸地。青島開港後。德人復輔以膠濟鐵道。沿線貨物皆集於青島。而芝罘商勢。遂限於登州黃縣萊州沙河。今錄兩港十年來之貿易額於左。比照而參較之。亦一時得失之林也。

一九〇二年	芝罘三八・四八八・九六一兩	青島一〇・三七六・二二五兩
一九〇三年	芝罘四一・九五三・九五一兩	青島一四・六一一・五四九兩
一九〇四年	芝罘四〇・六四四・六四三兩	青島一八・八八六・一九八兩
一九〇五年	芝罘四四・三五二・五八五兩	青島二二・三五一・七八四兩
一九〇六年	芝罘四〇・四五九・六五五兩	青島三〇・七二三・八五一兩
一九〇七年	芝罘三三・二〇八・四九七兩	青島二八・八九八・六二〇兩
一九〇八年	芝罘三四・八五一・七四三兩	青島三二・〇八九・六八五兩
一九〇九年	芝罘四四・三一九・八二四兩	青島四〇・二五〇・九二八兩
一九一〇年	芝罘三六・三二八・九三三兩	青島四三・七五〇・四一一兩
一九一一年	芝罘三六・〇七五・七五七兩	青島四六・八二〇・六四六兩

要件

江蘇籌辦巴拿馬賽會出品協會事務所敬告農工商學各界文(續)

西國企業家深信廣告之足以昌大其業也。不惜擲巨額之金錢從事於此。美國有婦女家庭雜誌者。銷數達百萬份。而其每頁廣告之費乃六千弗(約合吾國萬五千元)顧企業者不之惜。且以為廉。其言曰。吾苟欲製百萬張鮮豔奪目之廣告。偏投於婦女社會。俾無長無幼皆知有吾業。存焉則所須紙張之費幾何。印刷之費幾何。經理之費幾何。雇傭之費幾何。張貼之費幾何。散布之費幾何。統而計之。當倍蓰此數而過之。況乎延時廢事。尤足為吾業之累。吾是以不得不以六千弗為廉。準此以談。吾而後知博覽會之為不可及。何則。夫一頁之地位。至有限也。百萬之讀者。未足多也。施之於雜誌。則非飽受教育者莫及知也。演之以美文。則非熟諳方言者不能通也。姑舉數端而言。已可見廣告之難周。若博覽會者。會乎遠矣。無地域之限。止無方言之隔閡。無人數之規定。無教育之制別。五方畢集。萬物森列。但使有目。良窳立辨。初不必有待於導人。而已無隱不宣。無微不燭。何者為我所好。何者為人所惡。按物索物。易于視掌。游於一室之內。如見環輿之大。在入覽者固已一勞而永逸。在陳列者抑何事一功百之甚耶。假使人皆移其廣告之費。充作赴會之用。則與賽者何止萬家。乘築易舉。鉅款不難立致。盛舉自易觀成。出一物。陳一器。方丈之內。期月之間。不翼而飛。全球不脛而走。萬國此異經營創作者之樂事。而吾儕所引為遺憾。前人者也。至於其成績。則如英如德如意如美。如日。如吾華。凡舉行賽會一次。在國內則百業向榮。在國外則貿易頓增。如響斯應。如影隨形。此中關係。詎能易吾前所言耶。以上所論猶利之及於目前者耳。試更就其有裨于將來者而言之。今夫會稱博覽。物徵萬方。分類設館。相形見異。優劣良窳。無復遁隱。閉戶而造。雖可自豪。登場互賽。自有公評。苟高下之攸分。縱所親亦難諱。有比較而後有競爭。有競爭而後有進步。蓋以人兆無知孰甘居下。見賢思齊。是用磨厲。好勝之情。殷才能逐異。常表見彼既據優勢者。見夫人之欲超已而上也。則亦必出其全力保持固有之地位。而愈思有以自異。冀制勝於方來。當時之獎譽。既可為勸進之資。後此之失敗。尤足與戒備之念。於是一則居上而惟一。則居下而憤。相競相勝。相激相勵。其結果也。二者皆進步而適以相成。喧轟聚全球萬國。天然之所出。人力之所成。於一堂而較其優劣。第其高下。使天下農工商礦諸家。咸注意其所經營。舉人藝師皆致力於其所創作。榮辱之念。時勵于中。旦夕孜孜。唯恐不及。此其於世界文明。國家富強之所造就者。為如何。而於社會經濟與夫種種器用之所改良而精進者。又何如。堂哉皇哉。應時勢之要求。造將來之福利。含博覽會其誰與歸。斯固徵諸事實而皆然。斷斷乎非吾文之溢美也。(未完)

特別通訊

南潯鉄路查帳員之報告書

南潯鐵路董事會及股東聯合會前曾公舉李君之鼎蕭君大鵠調查該路工程帳目等事。頃聞李蕭二君業已調查完畢。將調查情形報告該會。茲覓得其報告書錄下。

為報告事。竊於民國二年十月初旬。接奉公函。委派為南潯鐵路公司查帳員。當即會同先會駐省總公司帳目清記後。復由省局派計算科科員涂樹屏會同赴潯。公司將去歲元年自五月起至二年九月底止。所有逐月帳目調齊。悉心鈎稽。略有疑問。不惜磋商以期核實。查趙前協理自到潯以來。用去款項約一百萬兩。有餘雖有進行工程及土方等。足以藉口解嘲。然自劉前總理時。開車已至德安河干。現延期一年。費財巨萬。開車仍在德安河干。橋工未竣。一葦莫航。成績無多。流弊滋甚。如工程一部分設立職員人浮於事。外間已嘖有煩言。而且權限不明。任意試辦。攘利有術。負責無人。購買材料。照章為採運課專責。乃任用機器廠長楊騫駐滬採辦各項車輛機件。枕木經手數十萬金。而機器廠本職反拋荒不問。以致廠屋傾圮。籬笆遮蔽。材料器械。暗受損失。而無可稽。無非希圖採辦漁利。故不惜越俎代謀。此次稽查報告重大之條。楊騫首屈一指。且趙前協理有監察職員之責。乃自行作俑。加支三個月代總理薪水。加支三個月代總工程師薪水。從前協理并無公費。至交卸職務後。自行補支公費。種種不合於公司進行經濟。受虧最巨。至於報冊所載。他種款項。或數目偶有參差。或出入間有訛誤。查係零無緊要者。自未便過事吹求。致辦事人捉襟見肘。其關係重大出入太多者。亦未敢扶同徇隱。貽禍將來。致負公舉之盛意。除在潯隨時函詢各課外。謹將查明各條。清繕并將往返原函抄呈一併。報告察覽。至於如何執行之處。出自公核。此致

新聞

巴拿馬賽會江西出品協會開成立大會誌盛 (江西)

十號下後一時。巴拿馬賽會本省出品協會假商務總會開成立大會。全省軍政紳商學各界均派有代表蒞會。首由總理雷恆報告籌備情形。即請民政長代表內務司長威揚演說。成云民政長對於此次賽會本欲親蒞。委因政務倥傯。不克抽身。茲命鄙人代貢片言。美人之經營巴拿馬費幾許金錢心力。以謀商業發達交通便利。今茲告成。不獨為美國之莫大利益。即於吾國商業前途關係亦非淺尠。故自賽會之信傳來。民政長對於此事極其注重。中國地大物博。出產豐裕。即考之本國南洋勸業會。亦占優等獎位。然是時尚屬初創。此次則必更有可觀。以期商戰告捷。謀吾國富強之根本。農工商三項為吾國立國元素。惟素鮮講求。以致猶欠進步。經此次比賽之後。則必不乏提倡改良之人。以求榮譽。是則鄙人之與民政長期望實業界諸鉅子者也。次都督代表商德正亦首敘都督因公未暇蒞會原因。繼將都督演詞朗誦一遍。次中央代表劉樹堂君因小疾託傳振寰君代讀演詞。次實業司長孫慶錫云。今日出品會成立。鄙人躬逢其盛。本應敬獻蕪詞。惟鄙人材具淺薄。凡所欲言均為諸君發揮罄盡。無待贅言。茲僅就管見所及敬為諸公道之。巴拿馬賽會關係全球。鄙人既乏遠識。又適承乏是地。當就是地言之。江西素號沃野。如饒州之磁。義甯之茶。景鎮之瓷。均為天然美產。且自鄙人入境後。細察當地人民。又復樸實耐勞。深合實業資格。若果得實力從事。何患無發達之一日。然物產暨人民均如上所云。猶未見發達者何故。或謂民智不開。非也實財政困難也。水旱兵災頻仍。相按也。鄙人自蒞任以來。每向民政長礙商要求設法提倡。然卒格於事勢未克如志。及得此次賽會消息。不禁欣喜。料此次中央對於此舉無論如何經濟困難必當實行以求發揚。我國商戰競爭之心以謀改良進步也。次進步黨江西支部部長高巨瑗君云。巨瑗對於此次盛會。不但為物質上之觀念。即將來東西洋文化上。亦係之世界大患在文化不能調和。考其不能調和原因。厥惟交通不便。如各國上中古時代。因交通隔閡故多戰爭。今茲巴拿馬運河告成。當合西伯利亞鐵路為世界二大孔道。東西洋融貫一氣。世界文化必為之一變。即就物質而論。互有所需。相維相繫。亦不致失其平和。執此以推世界將來之進化。故可斷言。且美為共和先進國。吾國可假之作準繩。嗣後邦交益親。密尤為吾國獲益不淺。次法政學校校長吳文濤君亦歷舉其在比利時賽會時所見我國物品之窳敗及裝璜之不合法。不但不足邀榮。反滋遺笑。等情以告。俾此次力求精良。以掩前此污點。次國民新報總編輯許兆昌君亦指畫巴拿馬運河開闢後之便利。即我國之游美者不致紆迴曲折。遷延時機。講解極為明晰。惜詞長不及備載。次自治局長胡博商務總會會長曾乎齋相繼演說。畢。即由雷恆君口致答詞。宣告散會。

絲縣赴賽之一席談 (浙江)

絲綿為苕水特產。南苕屬餘杭。北苕屬吳興。蠶絲之利甲於環球。至餘杭縣口大而較糯。每斤約值三元左右。長吳興縣口小而較薄。每斤祇及二元。杭州以上如衢嚴金各府以及皖省均用餘杭絲。蘇州以下如常鎮太松各府以及江甯均用吳興綿。紹縣搏不成口大牽取餘綿。餘杭即各國養蠶亦祇有紂而無絲。以其繅法異而繭工粗也。餘杭褚壽同君與興鈕子白君組織綿兜商標。決赶巴拿瑪賽會。所有綿兜標本已經一律製貼。送杭。此亦浙省之特色也。

蓮記扇莊趕製賽品 (浙江)

杭城舒蓮記扇莊。榮譽播馳中外。實為浙省工藝製造品之特色。即上年義國都郎賽會。亦得優等獎憑。現該莊主舒清蓮君以本年度大正博覽會暨三寶壠博覽會巴拿馬賽會會期將屆。而以大正博覽會為期猶迫。特行趕製各式紈摺扇。不惜工本。務求精美。以博榮譽而擴貿易。且聞製成即送出品協會先行陳列。以待審查云。

調查報告

長沙礦產調查錄

▲銻礦 新化縣所屬之伏鳳鎮橋頭鄉等處地方銻礦由王君等呈請改恆記開利公司為合記恆利公司。曾經實業司批行該縣知事。履勘毫無妨礙。妥為保護。飭令前往開採。以擴利源云。

▲煤礦 清泉縣所屬之粟山坡等處地方煤礦甚旺。因無人開採。殊為可惜。茲有礦商熊翊雲等特向該山主訂立合約。租山開掘。業由清泉知事查無妨礙情事。於日昨已來省呈請立案矣。

▲鐵礦 礦商曾寶航等勘得耒陽縣所屬之大保山等處地方發現鐵礦苗。質曾經具呈實業司立案。飭該縣知事履勘有無糾葛。呈復飭遵云。

雜俎

斷簡殘編

明清史料

▲禮官章奏（續）

編纂官編修朱之錫 檢討李中白

內院大學士馮銓謝陞洪承疇等題臣等考得郊廟及社稷樂章前代各取佳名以明一代之制除漢魏曲名各別不可枚舉外梁用雅北齊及隋用夏唐用和宋用安金用甯郊社用成明朝用和本朝創平寇亂以有天下擬改用平字郊宗廟六奏迎神奏開平初獻奏壽平亞獻奏嘉平終獻奏雍平撤饌奏熙平送神奏成平社稷七奏迎神奏廣平初獻奏壽平亞獻奏嘉平終獻奏雍平撤饌奏熙平送神奏成平望燎奏安平奉聖旨是心史按潤飾太平是漢兒本色

傳奇

瑤環傳奇（未刊稿）

（鶴紅閣主填詞）

第六齣　環約（續）

（小生扮荊寶急上）小生姜荊寶纔得章兄回去信息宗要報與蕭姬知道也（見小旦介）蕭姐你可曉得章郎要去了（小旦驚介）呵呀好好的這是爲何（小生白）昨日陳老爺接着他令叔太老爺的書信說他久客於此間切催發遣歸覲陳老爺贈以舟楫服用仍恐淹留故假說請他舟中相會一到舟中就不放他回來着人來取了行李立即開船幷份咐此地閘人一概不許帶去巳自着人伏侍章郎叫你我二人速到江頭相會一面我巳叫了車子在門首等着你速同我去走一遭（小旦哭介）兀的不痛煞我也（南泣顏回）幾結並頭蓮一霎浮雲態變從來歡聚眉頭鎖身不展（見是）別離真個叫今番怎忍分襟便昨宵呵幷鳳棲鸞明日也伯勞飛燕姜老爺奴想章郎此去必無還期分手江頭徒增別恨倒不如讓奴尋個自盡替奴轉致章郎省得牽腸挂肚罷（小生）這個斷斷不可章兄此去怎見得就不回來且到江頭會他一面再作道理（同下）（生巾服丑扮家人雜扮舟子同上丑雜繞場下）

藝苑

雁蕩金石志

上編（續）

吳子孝靡崖詩

靈峯洞

神岫懸坤軸危巖啓天竇寶丹梯蹇龍飆馭風遨金奏鏡沼映碧餘蝶雲麗元圃允協立中懷江南獲靈觀飛旆陵九霞揭桂采三秀悅彼乘鸞迹願臨安期後延陵吳子孝純叔父題

詩凡五行題一行每字徑一寸半圓一寸半真書書法端秀

傳鳳翔題名

嘉靖巳亥夏六月御史傳鳳翔副使吳有恆至此

王御史題名

嘉靖巳亥冬十月二十有四日王獻口

同副使柳齋盧思愼濟吳有恆都司東國韓平知府夢南朱諫口自靈岩寺口口

每字圓三寸徑四寸真書縱四字

遊記

關中遊覽記（續）（沈甯人）

十五　滿城

滿州統一天下以關中居天下之上游爲歷代帝王建都之地西控隴蜀形勢雄絕故亦於長安城內附設滿城郤由鐘樓東至長樂北至安遠門止面積占長安城四分之一以上藉以鎭壓漢族然數百年來枝葉陵夷祿米不足以贍一家且家法官吏不得從事於一切商業故久益式微其房屋已悉入漢人手今則又經兵燹毀折已無完字矣

十六　小雁塔

小雁塔在南關外三里薦福寺爲隋煬帝舊邸即唐京城內開化坊址至則天武后時始建大獻福寺天授元年更改稱薦福神龍以後爲譯經處塔由景龍年間宮人醵資所建高凡三百尺共十五層入門經天王殿至慈仁閣壁間有大薦福寺重修塔記爲宋政和六年所立稱涇陽有李姓者夢見一塔醒後猶歷歷如在目前後遊此寺恍惚若夢中所見乃啟爲夙願傾其產以修之閣後有大雄殿殿內明清重修碑記及科舉登第題名碑凡三十餘大雄殿後即小雁塔塔圮後久不修葺之已不可登其前有雍正十二年所立薦福寺始末碑

叢談

曲園小說叢談二

曲海

▲明季傳奇

黃梨洲先生思舊錄云史槃字叔長於填詞如象釵合紗金丸夢磊諸院本皆盛行於世又云吳炳號石渠長於塡詞所著有西園情郵畫中人療妬羹綠牡丹雖多勦襲而不落俗按明季人喜著院本蓋亦一時風氣使然也又按國朝葉廷琯鷗波漁話云甓阿開士有書壯悔堂集後四絕句其末章云傳奇爭愛桃花扇誰唱溫家綠牡丹余按陸桴亭先生復社紀略云凡天如介生游迹所及兩越貴介子弟與素封家兒拜門下者無數執贄者首輔溫體仁介弟也心醜之著綠牡丹傳奇誚之杭俗好異爭相搬演西張親蒞浙盲之學臣黎元寬因禁書肆毀刊本究作傳主名而妻江烏程顯開大隙矣又張秋水冬青館集書綠牡丹傳奇後云此吾鄉溫氏啟釁於復社之原據此則綠牡丹一書在當日頗有關係鷗波漁話又引汪謝城曰據李笠翁閒情偶寄此劇爲吳石渠所作今以黃氏思舊錄證之其說信矣石渠因端人何以爲溫氏作此不可解也阮大鋮所著傳奇燕子箋春燈謎外尙有雙金榜牟尼合獅子賺等名見豹石齋筆談及池北偶談今皆不傳且知者亦鮮矣國朝王應奎柳南隨筆云徐復祚字陽初大司空栻之孫博學能文又工詞曲錢宗伯題其小令以高則誠爲比傳奇若紅梨投梭祝髮宵光劍一文錢梧桐雨諸本至今流傳於世然不知其爲陽初作也

●海外奇談

▲日本名古屋之狂犬（梅）

日本名古屋一帶近來狂犬病傳染甚烈居民被其害者日有所聞本月十一日今泉動物園內忽來狂犬一頭見物卽咬諸物皆辟易園丁大譁羣以杖逐犬犬殊不懼園主今泉至自攜手鎗與犬奮鬥僅乃得之而其時檻於檻內之虎豹熊象亦無不直立咆哮喧躁震瓦屋印度之捕虎緬甸之捕象度幾彷彿一天也狂郎可以馴羣獸則無怪乎今狂者往往千人辟易也

游藝錄

撲克遊戲

戴傅謀

●撲克譜（無聊）

第一章　說明（續）

若遇順序則以最高之張子爲斷如7 8 9 10 J可勝4 5 6 7 8是也（若五張皆相等則亦均分公注）同花以最高之張子定高下若最高之張爲同級則比較其次高者如甲有A K J 9 3五張黑花乙有K Q J 10 2五張紅方則甲勝因A大於K也（若五張又各相等則亦均分公注此種同花不論其爲黑爲紅均視作平等）全堂以所有之三子定高下如甲有三張六點與一對二點而乙則有三張五點與一對愛司則甲勝（全堂之牌無均分公注者其故詳前論三子一段）

圍棋新手合（續）

先番士屋秀元（四段）　互先高井虎三郎（四段）

一二三四五六七八九十十一十二十三十四十五十六十七十八十九

19 18 17 16 15 14 13 12 11 10 9 8 7 6 5 4 3 2 1

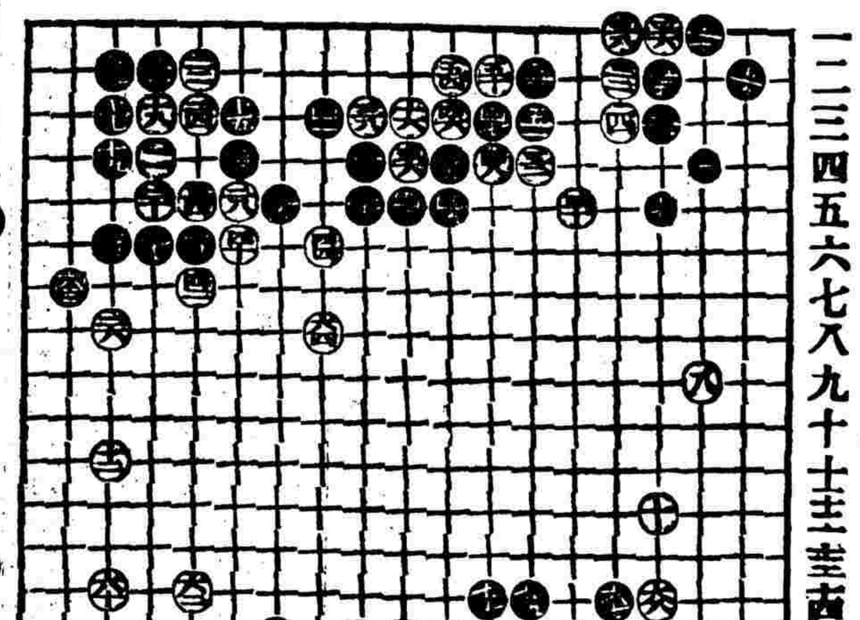

來稿

此局白殘子求活處處借黑病以生機應如何着法方成活局顧與海內同志共商権之

鑑止撰

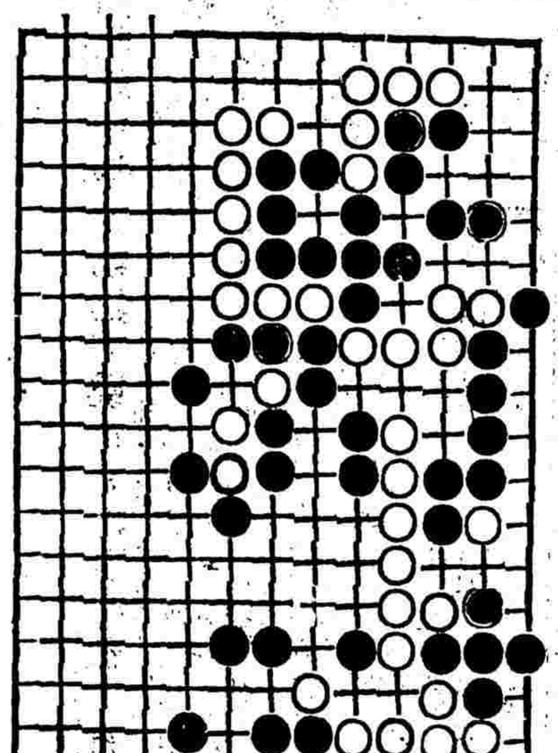

仙機要存

明季抄本

象牙　一三着妙

白先黑死

一二三四五六七八

7 6 5 4 2

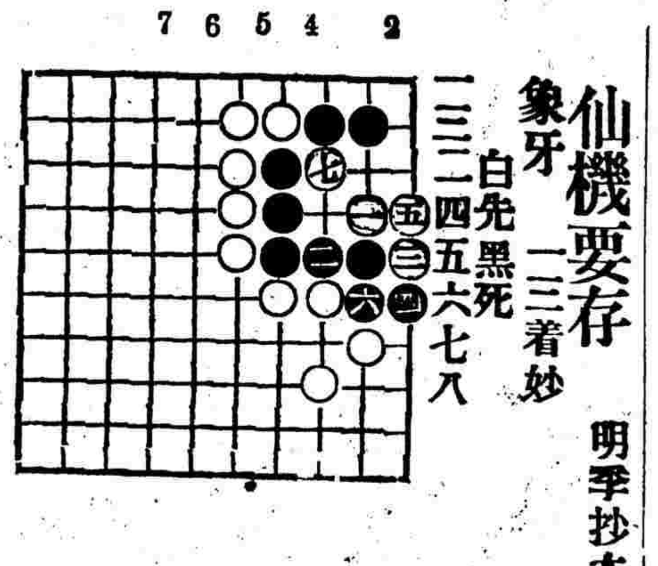

●圍棋歡迎投稿

海內圍棋高手如有恆心貫富之作願賜登敝報與同人共資欣賞者敝報無任歡迎手談之雅得報紙以代郵傳庶萬里知音不啻一堂角勝也

象棋殘局譜

借砲使馬　紅先白死

馬二進三　士五進六　馬三退四（應）　馬四進五　馬六進四　馬四退三　馬二進四　馬四進六　馬二退四　馬四退六　兵去　士去

將五平六　馬四退三　馬四進二　馬五退四　馬四進六　馬三退四　馬四進三　馬六退二　馬四退三　車七進八　兵去　士象去

砲二平四　士六退五　馬二退四　馬四進六　馬三退四　馬四進二　馬三進四　馬四退二　馬三退四

自應字起應着惟一士上下爲將進掩故不備錄

投稿俱樂部

●詩鐘披露

賈叔香　郭藍英值課　環綠軒主評定

分詠格　馬鳳坡　脚鑿（續）

第十名　吳璞山

三尺冢埋妃子骨一壺春煖美人衾

第十一名　徐夢年

玉環千古離魂怨絮被三更擁足溫

第十二名　亦奇

錦襪有誰搜艷迹布衾賴汝卻春寒

第十三名　幸濱漁

望斷玉顏留錦襪熱同鴛腦煖金蓮

第十四名　楊雙漁

祠旁驛渙當年路鄉裏溫柔此夜天

第十五名　劉石堅

夜雨零殘妃子襪溫泉煖透老人衾

第十六名　鄭真吾

妃子祇應揮淚去老夫難與並頭眠

第十七名　顧伯超

蛾眉宛轉君前死蝶夢偎儂足下溫

第十八名　補讀樓主

玉妃不盡千秋恨湯媼常留一夜溫

一名二名各贈葉指發先生花卉立軸一張三名至十八名各贈花卉尺頁二方一概由鄙人郵寄收到乞復二等三等僅錄佳句恕無贈品

郭藍英附誌

●黛玉痴人特別詩鐘揭曉

（特等二十名）值課者高璞人（續）

（千）精雕墨床一具小說二本璽亥加贈學粹一本（山）竹手一只國朝名人手迹一本小說一本璽亥加贈實業叢報一本（島）國朝名人手迹一本史學書一本小說一本（飛）十字軍英雄記一部（絕）小仙源一本竹手一只（蒨）真相畫報一本（徑）情天恨一本（人）現代之洋畫雜誌一本（蹤）小說一本（滅）小說一本（孤）小說一本（舟）大政見叢刻二本（蓑笠翁獨釣寒江雪）各贈詩箸一雙

[illegible]十九日（辛丑年十一月二十四日）星期[illegible]第二千[illegible]八十九號

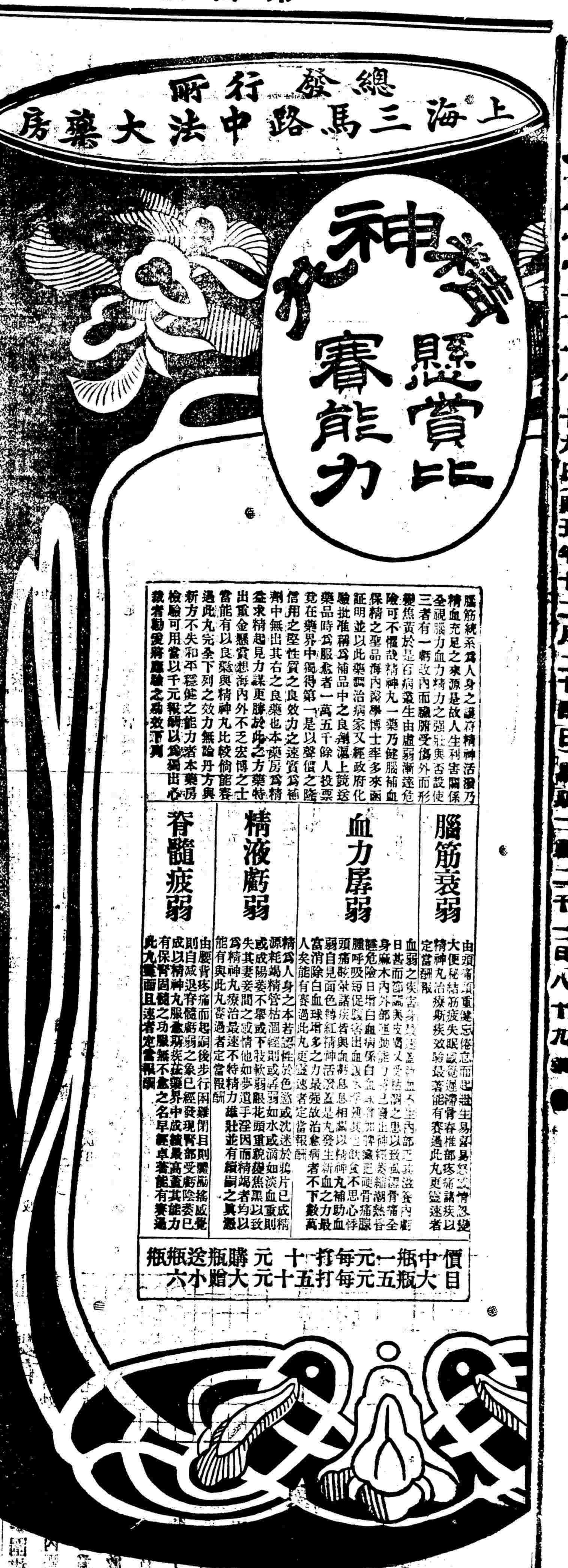

上海三馬路中法大藥房 總發行所

精神丸 懸賞比賽能力

腦筋統系爲人身之主宰精神活潑乃精血充足之來源是故人生利害關係全視腦力血力精力之強壯與否設使三者有一虧欠內而臟腑受傷外而形體焦黃於是百病叢生由虛弱漸達危險可不懼哉精神丸一藥乃健腦補血保精之聖品海內醫學博士率多來函證明並以此藥調治病家又經政府化驗批准稱爲補品中之良劑滬上競選藥品時爲服食者一萬五千餘人投票竟在藥界中獨得第一是以聲價之隆信用之堅性質之良效力之速實爲補劑中無出其右之良藥也本藥房爲精益求精起見力謀更勝於此之方藥特出重金懸賞想海內外不乏宏博之士當能有以良藥與精神丸比較倘能賽過此丸完全下列之效力無論丹方與新方不失和平穩健之能力者本藥房檢驗可用當以千元報酬以爲獨出心裁者勸爰將應驗之功效下列

腦筋衰弱

由頭痛頭重健忘倦怠而起生易驚易怒憂鬱大便秘結筋疲失眠感覺遲滯骨脊椎部疼痛諸疾以精神丸治療斯疾效驗最著能有賽過此丸更靈速者定當酬報

血力孱弱

血弱之疾害身最甚[illegible]日甚而[illegible]身麻木內外部[illegible]經危險日增白血病係[illegible]腫呼吸短促[illegible]頭痛眩暈諸疾者與血[illegible]弱自見面色轉紅精神活潑蓋是丸發生新血富消除白血球增多之力最強故治愈病者不下數萬人矣能有賽過此丸更靈速者定當報酬

精液虧弱

精爲人身之本若認性於色慾源耗竭精管枯涸輕則或爲弱或成陽萎不舉或下肢軟弱眼花頭重腦髓焦黑以致失其妻妾間之感情他如夢遺手淫因而精竭者均以爲精神丸療治最速不特精力雄壯並有續嗣之興趣能有與此丸賽過者定當報酬

脊髓疲弱

由腰背疼痛而起嗣後步行困難閉目則靈腦搖感則自減退脊髓虧弱之象已經發現腎部受虧陰萎已覺成以精神丸服愈斯疾在藥界中成績最高蓋其能力有保腎固髓之功服無不愈之名早經卓著能有賽過此丸靈而且速者定當報酬

價目 中瓶一元每打十元 大瓶五元每打五十元 購瓶送瓶 大贈小六

治聾良藥

[illegible]

驥雲氏 拜啓

驥雲氏 消痰聖品

●外埠如由民局購辦須郵局先發一函爲要●本廬分設杭州陳列所●天津北門獅子胡同忠成棧內

商部註冊改天馬商標爲記其藥係化學名家化驗有珍珠龍涎香茄楠香眞化州橘紅等貴品方是眞的[illegible]

上海盆湯街絲業會館後 開間門面 驥雲香廬 發行所 驥雲氏總啓

前清農工商部獎照

崔氏驥香廬上海盆湯弄過絲業會館北首甯波路口五開間門面總發行所方是眞的

敬謝驥製 壯陽廣嗣金丹 一索得男

[illegible]

上海光華煤油有限公司

本公司組織以來進行方法日就完備茲因臨時總理李復春君另有他圖無暇兼顧宣告辭職同人挽留未遂爰開議事會公決推舉李匯東君接辦並公推李伯行君爲總董嗣後各界來往函電以及本公司接洽等事均請駕臨泗涇路六號總事務所直接與同泰莊復裕莊本公司各埠招股處列後以便入股諸君

[illegible]

龍馬精神

外埠由民局購買須由郵局來信關照以免舞弊如無靈驗包可退藥還銀 批發另有定章

血氣充則五官百骸無不強健雖普天下補腎之藥不殺自誇請諸君試便知優劣[illegible]

上海盆湯弄絲業會館後五開間門面（崔氏）驥雲香廬●本廬分設○天津北門獅子胡同忠成棧○杭州陳列所○南京花牌樓

[illegible]

錬雲大藥房

總製 專治 花柳聖藥 楊梅結毒

●錬雲大藥房●天下馳名●第一靈驗●異人傳授●珠黃十寶換毒丹●限日全愈●永不復發

[illegible]

滬上中西醫士一覽表

姓名	科別	住址
張錦林	內外科 皮膚病科 耳鼻咽喉 眼科 花柳病科	北河南路七號洋房
[illegible]亞達	專治婦科及男女產科各症	法租界[illegible]
[illegible]雯	專精男婦內科外感時疫雜症	則以號聘北京萬移法界八仙橋陰餘里三弄九號
李頌伯	中西內外科	[illegible]
[illegible]	內外科	[illegible]
李珮青	精理咽喉 內外痔漏	上午在南市萬王家嘴角南首 下午在新閘[illegible]
[illegible]容波	針科專治男婦雜症[illegible]	[illegible]
任[illegible]	喉科	[illegible]第二百七十八號
陸[illegible]軒	[illegible]	[illegible]
王[illegible]	[illegible]	[illegible]
丁[illegible]保	內外科	[illegible]
嚴[illegible]舟	中西內外科	北京路[illegible]
于[illegible]家	[illegible]	[illegible]
陳[illegible]航	眼科[illegible]	[illegible]
[illegible]智吉	內外科[illegible]	四馬路五洲大藥房[illegible]

積嗣聖藥 男子九龍丸

[illegible]

高德洋行

上海英大馬路三十六號便是

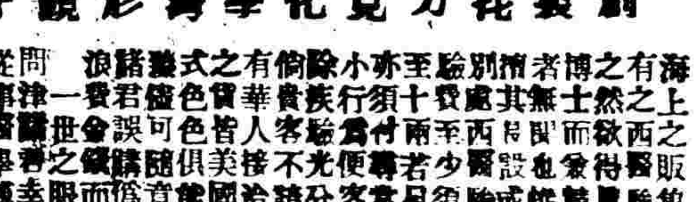

創製托力克化學灣彩鏡片

[illegible]